לקוראי "המודרני" המזרחי

המודרני המזרחי

המחיר 80 אג׳ | עורך האחראי: נח פוזנר ● מרכז המערכת: רב יורקובסקי | מערכת: ירושלים, רח׳ ר. פינס 5 ת.ד. | מעורר: ד״ר ה. רוזנבלום | יום חמישי, ח׳ ניסן, תשל״ה — 20.3.1975 — גליון מס׳ 13218

היום 40 עמודים

THE JORDAN

פינוק וגבייתך בנושת דיה! בנק הפועלים בע״מ פתח־תקוה

הממשלה, לאחר ישיבה של 10 שעות: נמשיך במו״מ – תוך חתירה לסיום חיובי

פסימיות בירושלים: – ההערכה: בשלב זה קלושים סיכויי קיסינג׳ר

דכאון כבד שרר במטוס קיסינג׳ר בגלל קמבודיה, ווייטנאם והמזה״ת

שר החוץ האמריקני: „אני מתחרט על ההסכם בווייטנאם" □ „המפלות בהודו־סין מקשות על מאמצי במזה״ת, הפקדנו ידידים, ויש לכך השפעה על המו״מ הישראלי־מצרי" □ „איזה ערך יש עתה לערבויות אמריקניות?" □ „הערבים עלולים להאמין עתה, כי הזמן יפעל לטובתם אם יפתיגו זמן מה" □ „אסד אמר לקיסינג׳ר: את קמבודיה וומרוזה הפקרתם — ותעזבו גם את ישראל"

— מאת אריה צימוקי, כתב „ידיעות אחרונות" —

המערכה הכללית בירושלים היא, שפיקויי שלי־מתו של ד״ר קיסינג׳ר, בשלב זה של ניקודו, הם לרעים לטרי.

זאת, אם לא יקלה בידו לרכך, בהמשך שלי־מה, את תקמרה השחוקה שנוקם הנשיא פורד ואנשי הסרגיים־המעשיים של הסכסי־חניים מזמנו.

הדעה בירושלים היא, כי המפתח להצלחת שליחותו של שר־החוץ האמריקני נמ־צא עתה בידי סאדאת בלי בלי.

תיאום הפסקה

אין מוציאים מכלל אפ׳ שרות, שר־החוץ קיסינ־ג׳ר יאלץ לשקול, עם שו־בו מאסאנו, בגראה מחר, הפסקת שלחתו באיזור בעורת זמני, אם, עד שי־יגלית, הוך מגעים נוספים, לתמצום את הסף הרחב שתנתק בעמדות שני ה־צדדים לסיכסוך.

לפי כל הסימנים בדוחה הנשיא סאדאת מדם על הסכם קסן, שיתיה מבוסס על נסיגת צה״ל לעמק 30 עד 50 ק״מ, ללא הבטחת הצהרה־רוחם — אך גם ללא הצהרת מצרית ברורה של אי־לחמה.

עם זאת, ראוי המצב שנוצר, יתכן שדיר קיסינ־ג׳ר יכנס לבבר. לאחר שיינתן יפתח מערך האוצר בדיר־מצרים. ויכנסו תוך־ים הנוסף, ובמקרה זה, יתחדשו הבטחת הקמרון לבנכון. זאת — על מנת לחסוך בזמן הנדרש לתכנות הסדר.

אישור המשלה יתה עק־רוני בלבד. לאחר שיינתן, יפתח מערך האוצר בדיר־מצרים עם כל הנושים הנו־גים בדבר. כנון המחסדרות ועת הדיון בו בכנסת. זאת — על מנת לחסוך בזמן המעשים של הרטרוה.

המצרים מתנגדים ל„הסכם קטן" אותו הציע קשוחים בעניין „הסכם רחב" — קיסינג׳ר יביא אחה־צ׳ הצעות ישראל לאסואן; — תיתכן הפסקה זמנית בשליחותו

— מאת אריה צימוקי, כתב „ידיעות אחרונות" —

המערכה הכללית בירושלים היא, שפיקויי שלי־מתו של ד״ר קיסינג׳ר, בשלב זה של ניקודו, הם לרעים לטרי.

זאת, אם לא יקלה בידו לרכך, בהמשך שלי־מה, את תקמרה השחוקה שנוקם הנשיא פורד ואנשי הסרגיים־המעשיים של הסכסי־חניים מזמנו.

הדעה בירושלים היא, כי המפתח להצלחת שליחותו של שר־החוץ האמריקני נמ־צא עתה בידי סאדאת בל־בד.

תיאום הפסקה

אין מוציאים מכלל אפ׳ שרות, שר־החוץ קיסינ־ג׳ר יאלץ לשקול, עם שו־בו מאסאנו, בגראה מחר, הפסקת שלחתו באיזור בעורת זמני, אם, עד שי־יגלית, הוך מגעים נוספים, לתמצום את הסף הרחב שתנתק בעמדות שני ה־צדדים לסיכסוך.

לפי כל הסימנים בדוחה הנשיא סאדאת מדם על הסכם קסן, שיתיה מבוסס על נסיגת צה״ל לעמק 30 עד 50 ק״מ, ללא הבטחת הצהרת־רוחם — אך גם ללא הצהרת מצרית ברורה של אי־לחמה.

עם זאת, ראוי המצב שנוצר, יתכן שדיר קיסינ־ג׳ר יכנס לבבר. לאחר שיינתן, יפתח מערך האוצר בדיר־מצרים עם כל הנושים הנו־גים בדבר. כנון המחסדרות ועת הדיון בו בכנסת. זאת — על מנת לחסוך בזמן המעשים של הרטרוה.

אישור המשלה יתה עק־רוני בלבד. לאחר שיינתן, יפתח מערך האוצר בדיר־מצרים עם כל הנושים הנו־גים בדבר. כנון המחסדרות ועת הדיון בו בכנסת. זאת — על מנת לחסוך בזמן המעשים של הרטרוה.

קשיחות קתיר

בשלב זה נראה, כי אין הלוקיר־דעות, בקרב חברי המשלה, לבבי בעשיתו־תו מרכזיים, שהם המרכיבים המעשיים של ההסכם ה־חלקי המבוקש. אם ישנם הלוקיר־דעות לכשתם בקרב חברים, הרי זם לגבי בי־מות המרוצה אל־לחמה. ד־דעה המשותפת של כל ה־שרים היא, כי לעומת נכונות הישראלית לוויתו־רים מרחיקי־לכת, בתחום המרחיקי־ראלי, גילתה מצ־ד־ים עמדה שבוחה, בכל ה־נוגע למרכיבים המעשיים של הסכם חלקי נוסף.

10 שעות

לאחר ישיבת־הלילה המאראתונית של הממשלה

כל המלצות ועדת בן־שחר לאישור הממשלה ביום ראשון

מינהל ההכנסות הקים צוותי־עבודה להכנת הרפורמה במס — תוך כוונה להפעילה ביולי

— מאת צבי קפלן, מתכנו הכלכלי בירושלים —

שר האוצר עומד להציע למשלה לאשר כמלוא את כל המלצות ועדת בן־שחר, ועדת הרפורמה במס — ביום ראשון הקרוב.

הדבר ייעשה כבר בישיבת הממשלה ביום א׳ הקרוב, ממנה להמליץ את הרפורמה בידה.

מינהל ההכנסות הקים צוותי־עבודה להכנת הרפורמה במס — תוך כוונה להפעילה ביולי

— מאת אריה אבנרי, כתב „ידיעות אחרונות" —

ועדת חקירה, שתבדוק את נסיבות פטירתם של חולים מתוצאות מהרכתים בכבית החולים בייליינסון בפתח־תקוה, תוקם היום ע״ל־ידי מנכ״ל הבריאות, ד״ר יעקב מנצ׳ל, בתודע האחרון אירעו כמה מקרי מוות של חולים

ממשרד הבריאות יקים ועדת־חקירה שתבדוק מקרי־מוות מזיהום ב„ביילינסון"

בדיקה מנימית בבית־החולים העלתה כי היו מגמים בסטרילוליות של כממות־מנתחים

— מאת אריה אבנרי, כתב „ידיעות אחרונות" —

ועדת חקירה, שתבדוק את נסיבות פטירתם של חולים מתוצאות מהרכתים בכבית החולים בייליינסון בפתח־תקוה, תוקם היום ע״ל־ידי מנכ״ל הבריאות, ד״ר יעקב מנצ׳ל, בתודע האחרון אירעו כמה מקרי מוות של חולים

גם רבין מתייצב לימין הרמטכ״ל

— מאת אריה צימוקי, כתב „ידיעות אחרונות" —

„ראש־הממשלה ושרים אחרים בדיון הרמטכ״ל אמרו כי הוא נהנה מאמון מלא". ראש־הממשלה ליפין ח׳ ופכל, רב־אלוף מרדכי גור, שהתקף עשות מפיר־ים ביקרתנים אחרים, בהסתייגות מהרמטכ״ל.

המשך בעמוד 7

חידון הסמלים

חפרש חשבוניו

1000 ל״י

שי בנק חמזרחי המאוחד בע״מ

פרס ראשון: מכונית סובארו

מחיר מתפרסם

חידון מספר 39

נפטר מרדכי אלון ממייסדי בנימינה

מרדכי אלון (פיקובסקין), אחיו של שר־החוץ יגאל אלון והשעבר ראש המועצה המקומית בנימינה נפטר אתמול בבוקר בביתו במושבה, בגיל 77, לאחר מחלה ממושכת.

אלון הוא אחד מחלוצי בנימינה ומייסדיה. הוא הגיע לארץ בשנת 1925 ... בנימינה ... בנימינה ... בנימינה

סאדאת: הפכנו ממדינה עשירה לעניה והכל בגלל הענין הפלשתינאי

„הכל אזל ואולו במדינה הזו", אמר נשיא מצרים בראיון ל„אל־חואדס" הביירותי || „סעודיה קנתה עבורנו „מיראז'ים" יותר משהש אילה לנו לוב; הרוסים שלחו לנו „מיג־23"

— מאת כתבי סוכנויות הידיעות בקהיר —

הנשיא סאדאת האשים אתמול בריאיון ל„אל־חואדס" הביירותי בהפסדת הזדמנויות הישגיות עם מצרים, עליידי עיקוב משלוחי נשק — אך הדגיש, כי הדאוויר שלו קיבל בשמחה את „מיג־23".

בראיון לשבועון הביירו־תי „אל־חואדס" אמר גם סאדאת, כי מיסים גב־דים והאמצעי בברית המע־צות בתמיכה מצרים ומלחמת יום אלה. „מיסיון הם אומנים כבר שבו למצרים."

הראיון עם סאדאת פו־רסם הבוקר בהבלטה מי־ברת. בגליון החדש שב כתבביעות הלבנוני, סאדאת הזהיר, שהמוב־יטים אינם מכבדים חוזים „בכוונה, ושכל הנשק ה־מגיע למצרים מגוא דיק על פי תנאים קודמים. גם מסוסי ה־מיג בג־ר, שהגיעו לאחרונה, אינם חדשי־ים. בעיניהם הוא הגיע לפני כמה שנים, לדבריו על פי הסכ־מים מן מוסקבה. עוד ב־1973 ובר־1974.

סאדאת גם גילה, כי סער־דיון קנתה בסוכי „מיראז'־ים" בכ־22 אומנוני הממשלה. בהאבלין הבירה, בפתח הצהרון דיגל משמר הנשיא האריני את נשף, ותוכנית צבאית בגיבנה את „התקוותה" נאת הסינון האלה.

כל הפקפוק הרפשיים התקיימו אתמול ב־ארגון הנשיאות על מחדש הישמה תאריות, ומר רפאל שאשה מתוחה מיוחדת ופתח את דברי ברכתו לנשיא אורלבו ב...אריות.

נשיא אירלנד לא נשאר חייב, ופתח את דברי תשובתו בעברית: „שלום ובריכה לעליית הראי שון של מדינת ישראל באירלנד!"...

יריד ותיק לישראל

בתוכנו הוקם הרשמי, שבנאומיו דובר, כמקובל, על הקקרים הפוריים בין הארצות בעבר ובעתיד, הוזמן הנשיא ישראל אל לשבת הנשיא. שם נת־קיימה ביניהם „שיחה בארבע עיניים", משך כ־20 דקות.

הנשיא אלאר הוא יריד ותיק של ישראל, בסדים בתר לנשיא. כיהן כנשיא בתרמשפט העליון באירלנד, ותפקיד ד"מעלה זה לא הסריב לו לשמש גם בסמרונה של הלינה לירידות ארי־לנד—ישראל.

לפני שלוש שנים הגיע מר אולאלר לביקור בארץ והתקבל בחמימות רבה עליידי ראשי המדינה. (ואגב, גם לפליטו הצבאי של הנשיא הזה־לנדי קשרים אמיצים בישראל. אותם קשר לפני פלחמת שעת האמת, בהיותו קצין בכוח שחרורם של אדם בסיני, ומשפחתו התוצרת בירושלים.

המשותף בין העמים

אנשי סעדו שבריר ישראל ומפלייתנו — הקונ־סול הכללי בבריטניה, מר זאב מיסות, ונכסות הטעונות בבריאי מרין — על שולחנו של שר־המזון הארוי, שבבריר ברכתו הדגיש את המשר־תף בין שני העמים ואת המלחמה הקשה שהם נילחו לחירותם.

על מיצגיו של סר גדעון רפאל לכתוצת הנר־ספת, של שגריר באירלנד, הוחלט לסדר כשלושה חדרשים. כשישראל ואירלנד הגיעו להסכם עם שקירת יחסים דיפלומטיים מלאים, מעשמים תל־ציבים ואחלה, כי שגריר ישראל בבריטניה יעצ־את אתיגיהנו גם בדאבלין, ובמקרה, הסליחו שלטונות אירלנד כי שגריר בארלנד, שמרשבו הקבוע ברומא, ייצב את עניני אירלנד בירושלים.

שגריר ישראל בירך באירית - נשיא אירלנד השיב בעברית

גדעון רפאל, שגריר ישראל בלונדון, החל מכהן גם באירלנד

— טלג, מאת אורי פורת, כתבנו בלונדון —

החל מאמצול מכהן שגריר ישראל בלונדון, גדעון רפאל, גם בשגרירנו באירלנד. עשיבות הבוקר אמנון הוא הגיע אל בית־הנשיא באירלנד, שיבחאל אדלאל, באריטון אנשיאותו, ביקש לברך בעברית.

סר ראפל הגיב לעקס ההאמנות הרשמי בשגרי־רה לבוהיה ב־22 אומנוני המשמרה. בדאבלין הבירה, בפתח הצהרון דיגל משמר הנשיא האיריי את נשף, ותוכנית צבאית בגיבנה את „התקוותה" נאת הסינון האלה.

כל הפקפוק הרפשיים התקיימו אתמול ב־ארגון הנשיאות על מחדש הישמה תאריות, ומר רפאל שאשה מתוחה מיוחדת ופתח את דברי ברכתו לנשיא אורלבו ב...אריות.

נשיא אירלנד לא נשאר חייב, ופתח את דברי תשובתו בעברית: „שלום ובריכה לעליית הראי שון של מדינת ישראל באירלנד!"...

יריד ותיק לישראל

בתוכנו הוקם הרשמי, שבנאומיו דובר, כמקובל, על הקקרים הפוריים בין הארצות בעבר ובעתיד. הוזמן הנשיא ישראל אל לשבת הנשיא. שם נת־קיימה ביניהם „שיחה בארבע עיניים", משך כ־20 דקות.

הנשיא אלאר הוא יריד ותיק של ישראל, בסדים בתר לנשיא. כיהן כנשיא בתרמשפט העליון באירלנד, ותפקיד ד"מעלה זה לא הסריב לו לשמש גם בסמרונה של הלינה לירידות ארי־לנד—ישראל.

נצחון בירדון

„מתי המעלגות הנדולות בכנסת. ה„עבודה" מזה ו־„חרות" מזה. לא אכיסיפו כבוד לעצמן ב„נצחון" שזו כו בו אחמוד בענין „מלחת הקונסולידציה" בכנסת.

50 הקולות שזן שבלי לא הבטיבו לרוב בכנסת. ואם תוריד מ־50 הקולות הללה אם 15—10 קולות האנוסים, שהיו נגד המלחמת גם הם אך הבביעו נגד מצמנם בלחץ מדליפתם יצא. כי מה עוד „ניצו המעלגות הנדולות היה מיעוט קטן — מול רוב המ מ נ ד ם לעלות. ר אם לא תתחשב בעלכי חרות בבבור יריאה ה„רוב" שלהם כמ ב ו ט.

ואכן, קואליציה אינה חסמא בעיניו. אבל לראות את „חרות" בקואליציה עם ה„עבודה" בשמה המחסנות הטרנסנית לא היה חוזן. משיב נפש.

ראם כי עשה לתתנבא אין לשפוע לדבר בלי פ.נ. אתמול לא נתנו תבונתים מתיבים.

בל יומתם, איפוא, איש מאתנו אם נגיד לו, שהאי הר הזה מעמד לחיות מוצה באבן המלחמה עוד פעם. ד אפילו בקרוב.

■

„דרך" מורדה מצרח הארץ

אם זו תוזה צורת „הדר" נחליחיהנו", שהמתנגלים יקלו של הקרבע והחילים יסתבנום חוזה בכה הנשיא ה„דרוזי־ערדה" (הקלגס ה־אכזרי של הבריטים) „יגיע מר הדבר אל מעט בשבת הנשיא. שיגרום אסון לכולנו, ועל המשיכות למעוא דרך אל רת לטיפול בבעיה זו, ולא הדרך אל „דרוזי־ערדה", אם אין זה ריצה ראשוני מזה באחריות למה שיקרה.

„אם ייכשל קיסינג'ר - תועלה מיד יוזמה רוסית"

יתבעו לכנס מיד את ועידת ז'נבה, שם יפעלו לעידעור מעמד אדה"ב במזה"ת □ ידישו נסיגה מיידית מכל השטחים והקמת מדינה פלשתינית בגדה וברצועה

— מאת קאריל תאיר, כתב „ידיעות", בלונדון —

לבריטי"ם יזומה שלום משלה, שתוגלה לה מדיניה לחיוריה ולגבה. שם ידעה הסוביטים לפעול ביעד ר!

זאת אמרו אתמול חנים דיפלומטים בלונדון.

הסוביטים מתכוונים לפ־עול בפתרון הלחיצה שיבה מדיניה לחיוריה ולגבה. שם ידעה הסוביטים לפעול ביעד ר!

לאחר סכן שב לדבר על הסכם הפרידה הראשון בין מצרים, אר"ב ובין ירדן בינואר 1974 — הסכם שהיה מרוסנים שלנו. אבל אני מודיע לחם, כי עדין יש אפרתי־ות לחם, כי עדין יש אפשרויות לחיים ביחד.

הם הסיבו לי, כי רצוי לי הוא לסלק אותם מה־איזור. אבל, איזו באמת רציתי בכך, כי אז הייתי מבטל את הסכם הידידות מ־1970. ראתה שחיק מסעי מיר הוסרו.

אחרי הדברים חסר את חתוה. אבל אני לא ביטל־תי את החוזה, ולא שמתי קץ לקיידתי הנמל לצי ה־רוסי, חנם שיריותים אלה

(סוף בעמוד 6)

תעלום זה של עוזלת ריעונית סוביטית, שבח אירעו נקלות עכמיות, עולם ב־1972. כאלף ק"מ אמנות־מזרחית מגוונמנדלנה. סמנון, שעמלה בשירות הבטון האמריקני, בשתה חלקים מטוללת סוביטית גאותו שג (ראה בעמוד 14).

(תצלום: „א.פ.")

שגריר ישראל בלונדון, החל מכהן גם באירלנד

— טלג, מאת אורי פורת, כתבנו בלונדון —

החל מאמצול מכהן שגריר ישראל בלונדון, גדעון רפאל, גם בשגרירנו באירלנד. עשיבות הבוקר אמנון הוא הגיע אל בית־הנשיא באירלנד, שיבחאל אדלאל, באריטון אנשיאותו, ביקש לברך בעברית.

סר ראפל הגיב לעקס ההאמנות הרשמי בשגרי־רה לבוהיה ב־22 אומנוני המשמרה. בדאבלין הבירה, בפתח הצהרון דיגל משמר הנשיא האיריי את נשף, ותוכנית צבאית בגיבנה את „התקוותה" נאת הסינון האלה.

כל הפקפוק הרפשיים התקיימו אתמול ב־ארגון הנשיאות על מחדש הישמה תאריות, ומר רפאל שאשה מתוחה מיוחדת ופתח את דברי ברכתו לנשיא אורלבו ב...אריות.

נשיא אירלנד לא נשאר חייב, ופתח את דברי תשובתו בעברית: „שלום ובריכה לעליית הראי שון של מדינת ישראל באירלנד!"...

יריד ותיק לישראל

בתוכנו הוקם הרשמי, שבנאומיו דובר, כמקובל, על הקקרים הפוריים בין הארצות בעבר ובעתיד. הוזמן הנשיא ישראל אל לשבת הנשיא. שם נת־קיימה ביניהם „שיחה בארבע עיניים", משך כ־20 דקות.

הנשיא אלאר הוא יריד ותיק של ישראל, בסדים בתר לנשיא. כיהן כנשיא בתרמשפט העליון באירלנד, ותפקיד ד"מעלה זה לא הסריב לו לשמש גם בסמרונה של הלינה לירידות ארי־לנד—ישראל.

המשותף בין העמים

אנשי סעדו שבריר ישראל ומפלייתנו — הקונ־סול הכללי בבריטניה, מר זאב מיסות, ונכסות הטעונות בבריאי מרין — על שולחנו של שר־המזון הארוי, שבבריר ברכתו הדגיש את המשר־תף בין שני העמים ואת המלחמה הקשה שהם נילחו לחירותם.

על מיצגיו של סר גדעון רפאל לכתוצת הנר־ספת, של שגריר באירלנד, הוחלט לסדר כשלושה חדרשים. כשישראל ואירלנד הגיעו להסכם עם שקירת יחסים דיפלומטיים מלאים, מעשמים תל־ציבים ואחלה, כי שגריר ישראל בבריטניה יעצ־אתיגיהנו גם בדאבלין, ובמקרה, הסליחו שלטונות אירלנד כי שגריר באירלנד, שמרשבו הקבוע ברומא, ייצב את עניני אירלנד בירושלים.

ממליצים להחיל מיסוי שכר מבוקרות לישראל

— מאת „ישראל הזמר", כתב „ידיעות אחרונות" —

להחיל מיסוי שכר מבוקרות לישראל מאירופה, גרמניה, אנגליה ומספר מדינות מערב אירופה נוס־פות — המלצתה זו בלולה בספר־מיחזר, שנערך על־ידי מוסדות מחקר־ומדיניות עליידיי החברה האמרי־קנית ריקמן אשטון בלוגר משמר הנשיא בן־אחיו ד"ר אלי בלוגר. בתחילה הוקמה אליה יש לה־חיר מיסוי שכר מוגלה. אולם שהחיינה הנמלאות בזמן ולי־מוקים מוגדרים מראש. תוך חיאום עם חברת „אל־על", למל מיבצאי הסקר מיסוי חשכר יחולו את המיסוים לישראל בעד 30% אחוז לעומת מחיר חבטוחה הנוכלות.

מיסוי הנוסעים הנכנסים — הנגבות לטיסות חשכר מ־על מחצאות חשכר הנוכר חד. שעלה לבשרו חתיירות

ראל מדריך ובנפיקה סולקו מגביע אירופה

לכנותו חבר־נוכל ראל מאדריך ומספרי ובנפיקה ליסבון בפורטוגל, שזכו בעבר בגביעים אירופיים, „מולקו" אמש בטפעוע בנמלים של רבע־המגר בגביע אירופה למוזיקות בגביע.

ראל נצחה 6:5 בגמר־מות 11 מ', לאחר הארכה, שנכפתה משום שירבתה. הכוכב האדום בלגראד מ־יוגוסלביה, ניצחה 0:2. ב־אחו שיעור שהספרדים נ־צחו במפרדיד אליה פסי־רוסקי, שזכרה ש־קבוצת הכוכב האדום, היה ביבור המשחק בהקפיעו שער בכ־עשה 11 מ' (דקה 55) ו־בעוצרו כדור 11 מ', לאר־חר ההארכה, לעיני 100 אלף צופים — שיא עולמי בכ.

בנפיקה הפורטוגלית נכ־נעה 2:1 בליסבון לאיינהר־בן מהולנד, כאשר נדסת־הה כי בנפיקה הנצה. ב־עיקבות תיקו 0:0 באיינד־הובן, יתר התוצאות: פר־צאוגרוים שלו 6:4 בנעי־מר שבריה 1:1 (ובראשון 3:1) קיים ברלין"ם ב־רסה מודקיה 0:2 (0:1).

בגביע האלופות: לידס נגאן 0:1 (0:3) ארדש דיר־בלין"ם — בארון מינכן מע. ברמנה 0:1 (ב־ראשון 0:2 לסינכן) מס. אפיין צרפת — חגיגה ב־לין 0:3 (3:2).

בגביע אנו"פ: קלן מע. ברמנה — אסטפראס הרלנד 2:3 (1:5) מלגנה הר־לגד — וקאן יוגוסלביה 0:2 (0:1). יוכנפוס אטליה — המבורג מע. בנפיקה 0:0 (0:0) מנשנגלדבאך מע. ברמנה — אוסטראבה 1:3 (1:0).

בריצינות

אתה מעוניין להקטין הוצאות תפעול הרכב שלך

מוטורולה ישראל בע"מ
חיפה, כתמנוע 16, טל. 04-67194

מאבק בצמרת הסוביטית על המדיניות במזרח התיכון

„מידל איסט אינטלינ'נס" מציע גרומיקו ניצב מול פולאיסקי, והאחרון מציע לתמוך בעמדות צבאית סודית מוגבלת נגד ישראל תוך נטילת סיכון של הידרדרות למלחמה כוללת

מאבק קשה מתנהל בצמרת הסוביטית בנו־גע למדיניות המזרח־התיכונית של מוסקבה, כפי זה נ־ראה בגרומיקו מצד אחד, ו־חבר הפוליט־ביורו, פולאיסקי מצד השני.

עלון החדשות „מידל איסט אינטלינ'נס" מוסר, כי פולאיסקי דוגל בתעמולה ב־ביטוי לעמדות כמכסיקו לבלימת הפחדתם מעבר הגבולות. הוא מוכן לתת חיזוק כדי תמיכה בפעולה צבאית מוגבלת בקנה־מידה כוללת. פולאיסקי אף הגדיל, שלא לגמ־רי מן הסיכון שפעולה מוגבלת תגלה לכדי כוללת אף אם יישמו מאמצים למנע מצב־כזאת.

ביקורת על גרומיקו

לפי הידיעות, ערך הפוליטביורו ביקו־ר על גרומיקו (בהיעדרו של ברז'נייב החולה) בשאלות המדיניות הנוכחיות בקשה נמוכה מדי לגרומיקו. אחדים מחברי הפוליטביורו מאש־מים כי האינוטרמציה על המדיניות הנוכחית מ־קרטל — לוקח בחשבון הזהירות המרובה ו־עוסדות בהסכם הזמנים ובמסוי הזמנים בעוד שפולאיסקי, לבחינת המסוכנות הקיימת ולצורך זו צריך היה פולאיסקי לקלוט ל־גרומיקו בביקורין במצרים ובסוריה ובמדינות אר־בע ובמפרשיהו אחר כך עם ד"ר קיסינג'ר בוא. אולם גרומיקו סירב לתמיכה בהצעתו ו־שיכנע את ברז'נייב לבטל לבטל הבטחה בכמוכ שהיא עמיית ה־תמרות בעמדות המסוביטיות.

„מידל איסט אינטלינ'נס" מציע גרומיקו ניצב מול פולאיסקי, והאחרון מציע לתמוך בעמדות צבאית סודית מוגבלת נגד ישראל תוך נטילת סיכון של הידרדרות למלחמה כוללת.

פולאיסקי נאלץ, אישרה, לוותר מן הע־מדה שלו בעמדת פלישתים עורגים שעיר בכתב־ה־ר.ב.ה. הבטאון הצדוק, המוסקבי כמעיר אמר הדו"ח הנבג בפני הפוליטביורו בנמרוב. הוא הוסיף, כי הפוליטביורו מנמרוב,

„מה שחסר למפלגת העבודה - זו אידיאולוגיה״

ביקורת קשה על יחס הממלכה ל„בית ברל״ כלולה בדין־וחשבון של מנכ״ל המוסד, נחום שמיר

מאת שלמה נקדימון
כתב „ידיעות אחרונות״

ביקורת קשה ביותר על יחסה של מפלגת־העבודה ל„בית־ברל״, כלולה בדו״ח שהגיש מנכ״ל המוסד, נחום שמיר, לחברי מועצת המנהלים של „קרן בית מצלנוף״.

מועצת המנהלים — שסמכותה — ההכנסה ב־ראשית השבוע לדון בתקציב ובמבנה של „בית־ברל״, באותו סעמד הגיש שמיר דו״ח ביקורתי חריף ביותר נגד מפלגת־העבודה, שזיא, למעשה בעלת הקרן והמוסד.

כידוע־ה גאמר, בין השאר: „מבט שלי בית ברל עליו נקרא המוסד, חוליד צי־סות מפלגות... בשקוס הציפיות הב־דולות באו אכזבות. „בית־ברל״ היתה עומסה ויוהא המכה לבמות ריבוים קטנים״. אומר שמיר. הנחלה זו סעלה בפקביל ל־מועצת המנהלים של קרן ברל כצגל־סה. „אין אפשרות להפעיל מוסד כ־אשר לו שתי המנהלות: אחת לגיוס אמצעים ו־הסאה. לוגאמה. מבלי לשמוח באחריות לכלל המוסד״, שמיר מבגה. כי מאז יולי 1973, חלקה הב־הלה זו לסעול.

מאון „קרן ברל כצנלסון״ לשנה 1974 עובב. כי ערך רכיש הקרן הוא כ־90 מיליון לירה. אולם בסכום זה נכללים 3 מיליוני לירות הכנסות מ־מסעדת החינוך והתרבות, מפלגת־העבודה, מפאי וגורמים אחרים. לר־שות הקרן עומדות קרנות נוספות: יבל״א — לסוך כמנכ״ל המוסד, כנר־מתו ו־המסדר הדתות סלולה בשנת ל־ות הרעיונית הוטלה בכביכול על כת־מי „בית־ברל״, אולם מנהיגי התנועה נרתמו לסמלל בניין המדיניה והתיעב־יונות ב„בית־ברל״ הלכות ותחתה.״

קשיים כספיים

בשנת 1970, מסמר שמיר הוא הונסן — על־ידי יוריד המוסד, ראובן ברקת, המנכ״ל. חנוך סורוקין ז״ל, ומנכ״ל המפלגה דאז, מנחם סמיר יבל״א — לסוך כמנכ״ל המוסד. כנר־מתו ו־המסדר הדתות סלולה בשנת רבות. בארבע שנות כהונתה, הגיעה שמיר. הרחיב וחיזק את המוסדות ה־קיימים. הקים מכללה ו־הרחיב את ח־בסיס הכלכלי. ו־המכסיר של „קרן ברל כצנלסון״.

בכתחל בנתחל המוסד מצא שדק בחדרים מתמסיגר להמשרה ״מדרגיה־נוגר בתחנות בהתנות שלו מ־משרד הח־נון. המכון לשכלה. ולמחקר נסגר מחוסר תלמידים. ו־מוגר הרעיוני נסגר כבר של המפלגה — „אשר מרכיזותו ו־הוא מוטלת בספק״ — לא ו־הפיע על חיי המפלגה. שמיר הקים בתקר־ספר לעבודי המפלגה, בדי להרחיב את השכלתם. המחוון הראשון הצ־ליח. אך לא נפתח מחוון שני. שכן, בגלל חוסר שיתוף־פעולה מצד מוס־דות המפלגה. לא הצליח „בית־ברל״. לגיים מספר מספיק של תלמידים.

לא שחסר למפלגת העבודה ה־יום זו תורה ואידיאולוגיה שתתמודד עם בעיות היסוד של המדינה. אם־תלמיד בעמתנות ולקוד מכיכה. חב־ים בשל הוקיון ולא בשל עדיפות שבשרירה. לכן, על „בית־ברל״ לוקים מורום דעיוני מרכזי שיעול על עצמו מעיקה ו־. סבור המנכ״ל.

כמוסד יש לדברי שמיר. קשיים כספיים בעיקר בשל המעורבה ש־רות.

מפלגת־העבודה תדלה לתו־ נים מסמר להכחיל בתקציבי המוסד ו־קיים מוסדר באמצעים לסיפון הפי־תוח והביגוי. כארבע השנים האחרו־נות ניבנו ב־„בית־ברל״ מיכנים ומיתו־קנים בסכום הכולל של 9 מיליון ל״י. אחת הבעיות המעיקות ביותר הוא המלמת הצורים הנרול. שבגיהו החלה בראשית שנות ה־60. ועד כה הושקעו בו כ־5 מיליון לירות. כדי להשלים את הארוכ. יש צורך בסכום נוסף של 5 מיליון.

בחריסות רבה מוקף שמיר את המנהלה בת שבעה חברים — שמיר־נה בשיתוף מנכ״ל מפלגת העבודה, יכוים שר החינוך, אהרון ידלין — לצורכי החזיית עמולתו הרעיונית הסמה לבמות ריבוים קטנים״. אומר שמיר. הנחלה זו סעלה בפקביל ל־מועצת המנהלים של קרן ברל כצגל־סה. „אין אפשרות להפעיל מוסד כ־אשר לו שתי המנהלות: אחת לגיוס אמצעים ו־הסאה. לוגאמה. מבלי לשמוח באחריות לכלל המוסד״, שמיר מבגה. כי מאז יולי 1973, חלקה חב־הלה זו לסעול.

מאון „קרן ברל כצנלסון״ לשנה 1974 עובב. כי ערך רכיש הקרן הוא כ־90 מיליון לירה. אולם בסכום זה נכללים 3 מיליוני לירות הכנסות — ממשרד החינוך והתרבות, מפלגת־העבודה, מפאי וגורמים אחרים. לר־שות הקרן עומדות קרנות נוספות: יבל״א — לסוך כמנכ״ל המוסד, כנר־מתו ו־המסדר הדתות סלולה בשנת רבות. בארבע שנות כהונתה, הגיעה שמיר. הרחיב וחיזק את המוסדות ה־קיימים. הקים מכללה ו־הרחיב את ח־בסיס הכלכלי. ו־המכסיר של „קרן ברל כצנלסון״.

בכתחל בנתחל המוסד מצא שדק בחדרים מתמסיגר להמשרה ״מדרגיה־נוגר בתחנות בהתנות שלו מ־משרד הח־נון. המכון לשכלה. ולמחקר נסגר מחוסר תלמידים. ו־מוגר הרעיוני נסגר כבר של המפלגה — „אשר מרכיזותו ו־הוא מוטלת בספק״ — לא ו־הפיע על חיי המפלגה. שמיר הקים בתקר־ספר לעבודי המפלגה, בדי להרחיב את השכלתם. המחוון הראשון הצ־ליח. אך לא נפתח מחוון שני. שכן, בגלל חוסר שיתוף־פעולה מצד מוס־דות המפלגה. לא הצליח „בית־ברל״. לגיים מספר מספיק של תלמידים.

לא שחסר למפלגת העבודה ה־יום זו תורה ואידיאולוגיה שתתמודד עם בעיות היסוד של המדינה. אם־תלמיד בעמתנות ולקוד מכיכה. חב־ים בשל הוקיון ולא בשל עדיפות שבשרירה. לכן, על „בית־ברל״ לוקים מורום דעיוני מרכזי שיעול על עצמו מעיקה ו־. סבור המנכ״ל.

כמוסד יש לדברי שמיר. קשיים כספיים בעיקר בשל המעורבה ש־רות.

מפלגת־העבודה תדלה לתו־ נים מסמר להכחיל בתקציבי המוסד ו־קיים מוסדר באמצעים לסיפון הפי־תוח והביגוי. כארבע השנים האחרו־נות ניבנו ב־„בית־ברל״ מיכנים ומיתו־קנים בסכום הכולל של 9 מיליון ל״י. אחת הבעיות המעיקות ביותר הוא המלמת הצורים הנרול. שבגיהו הח

פרופסור דוד ויעל

היהודים מודאגים

המיתקפה הפוליטית־כלכלית, המתנהלת נגד ישראל, מעמידה את יהדות התפוצות במצב קשה □ יש להעניק לה מעמד של „ישות עצמאית" — ולעודד את מעורבותה בענייני המדינה

אוקספורד, אנגליה

כל העומד מתוך ליהדות התפוצות, יתקשה להעריך בכמה את מצב־הרוח השורר בקירבה. כל נסיון לעשות כן, עלול להיראות כחיפה. בכל זאת, לאחר כמה חודשים של שהייה מחוץ לישראל, אין מנוס מן הרושם, שזהו מצב־רוח דפסיבי ביסודו. הרושם הוא, כי כמה רבים מרגישים אי־נוחות. אם לא לומר חרדה. הדבר מוכיח — ולוא בצורה קלוקלת בלבד — וסנים רעים הרבה יותר מאיה. הסוד קורים אותנו כיום.

יש לכך כמה סיבות. יהדות התפוצות חיי בת עתה לתמיכה בפני שאלה חמורה ביותר, מעל ומעבר לבעיות הספציפיות שלה. זהו שאלה, אשר אותנו בישראל לא ידענו אותה מעולם, או שכחנו אותה מה זמן רב. הדבר נוגע למיתקפה הפוליטית־הכלכלית, המתנהלת עתה נגד ישראל. השאלה היא, אם למיתקפה זו אמנם לא תמיצנו תוצאות ישירות יותר לגבי אחוו חלק של היהדות, אחי מחוץ לישראל, ואשר מערבותנו בענייניה — ובענייני היהדות בכלל — היא על בסיס חלקי ומתוך התנגדות בלבד.

פרשת ירושלים של ארבעת בנקים ומחדים בסאריי ובלונדון ברשימה המשורה של חתרם תערבי, היא רק סימן אחד מתוך שורה שלה סימנים. המצביעים על התשובה לשאלה זו, למיבר, אחת התפתחויות שיש לצפות לה היא — „ביזוי המוחיות במתר מתיהודה. גם אם נשתמש בנוחים זעירים ביותר, אין ספק מגילוי קשר בין מחיתות חזאת לבין מפקח המתנוררים ביחס לאינוסרסים המאמתים של כל קהילת יהודית בפני עצמה. בסופו של דבר, קשור תענין בשאלה הכללית יותר. אם אומנם המינוסרסים והמרכזים של הקהילות היהודיות השונות מתייצבים אלה עם אלה.

אין זו מתשבה בעיפה. התחתיית־מחוש של קורי־התפרדות בין „אנחנו" לבין „הם". בין קהילות הנהנות בסכנה גלויה ומיידית לבין אלה שבמקרה הנרגע ביותר עומדות בפני מצב של אי־ודאות — איננה יכולה שלא לגרום כירסום במיבנה הנעיני של מה שמיכנה מחדר היהדות העולמית. תהליך זה, אם לא יינתן לו הסיבות הנאות, עלול להוליך בסופו של דבר לחיסולו של מה שנינתן לתגדיר כאומה יהודית יחידה.

מצריך ביטא, מיבנה העולם החיוני הוא אכן שברירי. כל הביטוים הנכונים לעיל הן מפסיות ביותר. הסכומות הנצבעות־גלויים הפעלים בתר היהדות הם רבי־עוצמה ונוטים לתבביר את כוחם. למיכן יהיה זה מישגה לגמוח ולכסות בארחת מלאכותי את הבקיעים הנראים לעין. דבר זה בכון בעיתור בוכח תעובדה, שכל אלה אשר המביע את חוחם של תיזון הגיעיבוי בענינים יהודיים בשלושים השנה האחרונות, נהגו בדיוק לפי הסיבה הזאת.

מה צריך איפוא לעשות?

המשעה הסכרתי הראשון הוא להכיר בשני גוים. ראשון בסיבות שלנו. לראות אותם כמות שהם ולבנות עליהם. אם אפשר. אם לא — אכן קיים ניגוד אינטרסים צפוי — אם גם לא מיסיי — בין יהדים מקומיים ורחים, כי אז ניתן לבנות ביניהם מערכת יחסים בריאה ובת־קיימא רק על בסיס פוליטי. מדיוק הדבר הוא — לכונן יחסים. אשר יהיו מבוססים על שני דברים: ראשית, התחיית קוים והגדרה חילוקי־הדעות. ושנית, גישור על־פני חילוקי־הדעות על־ידי איזון קפדני של מערות ומשאבים. הקואליציה הנחדרשת תשאב אחר הצדקתה מן המערות המוסכמות, ומיכיח מסוימת של אחריות ציבורית למארגנות. כי מה שמדע כאן הוא, שמערבותם של יהודים בחוץ ישראל ומחוצה לה. אלה בענינים על אלה. מתנהגת כמו אחרת מה זמן רב. הדבר נוגע למיתקפה הפוליטית הכלכלית. המתנהלת עתה נגד ישראל. השאלה היא, אם לפיתקפה זחזאת לא תמיצנו תוצאות ישירות יותר לגבי אחוו חלק של היהדות. אחי מחוץ לישראל, ואשר מערבותנו בענייניה — ובענייני היהדות בכלל — היא על בסיס חלקי ומתוך התנגדות בלבד.

מן הראוי לרמוז כאן, ולוא בתכלית הקיצור, מהם השינויים החבריתיים המוסדיים, שאמיתם מוכנים, המצביעים על התשובה לשאלה זו. לסיכון, אחת התפתחויות שיש לצפות לה היא — „ביזוי המוחיות בתוך מחיתות. גם אם בשתמש בנוחים זעירים ביותר. אין ספק מגילוי קשר בין מחיתות חזאת לבין לאינוסרסים המאמתים של כל קהילת יהודית בפני עצמה. בסופו של דבר, קשור תענין בשאלה הכללית יותר. אם אומנם המינוסרסים והמרכזים של הקהילות היהודיות השונות מתייצבים אלה עם אלה.

אין זו מתשבה בעיפה. התחתיית־מחוש של קורי־התפרדות בין „אנחנו" לבין „הם". בין קהילות הנהנות בסכנה גלויה ומיידית לבין אלה שבמקרה הנרגע ביותר עומדות בפני מצב של אי־ודאות — איננה יכולה שלא לגרום כירסום במיבנה הנעיני של מה שמיכנה מחדר היהדות העולמית. תהליך זה, אם לא יינתן לו הסיבות הנאות, עלול להוליך בסופו של דבר לחיסולו של מה שנינתן לתגדיר כאומה יהודית יחידה.

מצריך ביטא, מיבנה העולם החיוני הוא אכן שברירי. כל הביטוים הנכונים לעיל הן מפסיות ביותר. הסכומות הנצבעות־גלויים הפעלים בתר היהדות הם רבי־עוצמה ונוטים לתבביר את כוחם. למיכן יהיה זה מישגה לגמוח ולכסות בארחת מלאכותי את הבקיעים הנראים לעין. דבר זה בכון בעיתור בוכח תעובדה, שכל אלה אשר המביע את חוחם של תיזון הגיעיבוי בענינים יהודיים בשלושים השנה האחרונות, נהגו בדיוק לפי הסיבה הזאת.

מה צריך איפוא לעשות?

כל העומד מתוך ליהדות התפוצות, יתקשה להעריך בכמה את מצב־הרוח השורר בקירבה. כל נסיון לעשות כן, עלול להיראות כחיפה. בכל זאת, לאחר כמה חודשים של שהייה מחוץ לישראל, אין מנוס מן הרושם, שזהו מצב־רוח דפסיבי ביסודו. הרושם הוא, כי כמה רבים מרגישים אי־נוחות. אם לא לומר חרדה. הדבר מוכיח — ולוא בצורה קלוקלת בלבד — וסנים רעים הרבה יותר מאיה. הסוד קורים אותנו כיום.

יש לכך כמה סיבות. יהדות התפוצות חיי בת עתה לתמיכה בפני שאלה חמורה ביותר, מעל ומעבר לבעיות הספציפיות שלה. זהו שאלה, אשר אותנו בישראל לא ידענו אותה מעולם, או שכחנו אותה מה זמן רב. הדבר נוגע למיתקפה הפוליטית הכלכלית, המתנהלת עתה נגד ישראל. השאלה היא, אם למיתקפה זחזאת לא תמיצנו תוצאות ישירות יותר לגבי אחוו חלק של היהדות. אחי מחוץ לישראל, ואשר מערבותנו בענייניה — ובענייני היהדות בכלל — היא על בסיס חלקי ומתוך התנגדות בלבד.

פרשת ירושלים של ארבעת בנקים ומחדים בסאריי ובלונדון ברשימה המשורה של חתרם תערבי, היא רק סימן אחד מתוך שורה שלה סימנים. המצביעים על התשובה לשאלה זו. לסיכון, אחת התפתחויות שיש לצפות לה היא — „ביזוי המוחיות בתוך מחיתות. גם אם בשתמש בנוחים זעירים ביותר. אין ספק מגילוי קשר בין מחיתות חזאת לבין לאינוסרסים המאמתים של כל קהילת יהודית בפני עצמה. בסופו של דבר, קשור תענין בשאלה הכללית יותר. אם אומנם המינוסרסים והמרכזים של הקהילות היהודיות השונות מתייצבים אלה עם אלה.

אין זו מתשבה בעיפה. התחתיית־מחוש של קורי־התפרדות בין „אנחנו" לבין „הם". בין קהילות הנהנות בסכנה גלויה ומיידית לבין אלה שבמקרה הנרגע ביותר עומדות בפני מצב של אי־ודאות — איננה יכולה שלא לגרום כירסום במיבנה הנעיני של מה שמיכנה מחדר היהדות העולמית. תהליך זה, אם לא יינתן לו הסיבות הנאות, עלול להוליך בסופו של דבר לחיסולו של מה שנינתן לתגדיר כאומה יהודית יחידה.

מצריך ביטא, מיבנה העולם החיוני הוא אכן שברירי. כל הביטוים הנכונים לעיל הן מפסיות ביותר. הסכומות הנצבעות־גלויים הפעלים בתר היהדות הם רבי־עוצמה ונוטים לתבביר את כוחם. למיכן יהיה זה מישגה לגמוח ולכסות בארחת מלאכותי את הבקיעים הנראים לעין. דבר זה בכון בעיתור בוכח תעובדה, שכל אלה אשר המביע את חוחם של תיזון הגיעיבוי בענינים יהודיים בשלושים השנה האחרונות, נהגו בדיוק לפי הסיבה הזאת.

מה צריך איפוא לעשות?

יואלה הר־שפי

גאווה לאומית על קרן הצבי

בשמיני באב השנה חגגו העולם 30 שנה לכניעת חריריך השלישי, הרסובליקה הצרפתית הצליחה לצרון היום הגדול בול מיוחן, בערך של מאות פרנקים. הנושא עליו את עיטור תגועת־הגרי הצרפתית ואת הכתובת: יום השנה השלושים לשחרור.

מדינת־ישראל לא מצאה לנכון לחוציא בול מיוחד לציון המאורע. צרפת היא רק הראשונה בשורת מדינות, שחריטו כבר על כוונן להנפיק בול מיוחד. גם ישראל הודיעה משהו. היא הודיעה, כי אחרי שיקול, אין בדעתה לחוציא בול מיוחד.

אגב, מדינת־ישראל גם לא מצאה לנכון לחוציא אשתקד בול מיוחד לציון מלאות 30 שנה למרד גיטו־ורשה. מדינה אחרת עשו זאת. אז מה? מה זה יותר גדול ממאור המחלמות רשות־השידור מיום אחת נגד ישראל. השאלה היא, אם למיתקפה זחזאת לא תמיצנו תוצאות ישירות יותר לגבי אחוו חלק של היהדות. אחי מחוץ לישראל, ואשר מערבותנו בענייניה — ובענייני היהדות בכלל — היא על בסיס חלקי ומתוך התנגדות בלבד.

פרשת ירושלים של ארבעת בנקים ומחדים בסאריי ובלונדון ברשימה המשורה של חתרם תערבי, היא רק סימן אחד מתוך שורה שלה סימנים. המצביעים על התשובה לשאלה זו. לסיכון, אחת התפתחויות שיש לצפות לה היא — „ביזוי המוחיות בתוך מחיתות. גם אם בשתמש בנוחים זעירים ביותר. אין ספק מגילוי קשר בין מחיתות חזאת לבין לאינוסרסים המאמתים של כל קהילת יהודית בפני עצמה. בסופו של דבר, קשור תענין בשאלה הכללית יותר. אם אומנם המינוסרסים והמרכזים של הקהילות היהודיות השונות מתייצבים אלה עם אלה.

אין זו מתשבה בעיפה. התחתיית־מחוש של קורי־התפרדות בין „אנחנו" לבין „הם". בין קהילות הנהנות בסכנה גלויה ומיידית לבין אלה שבמקרה הנרגע ביותר עומדות בפני מצב של אי־ודאות — איננה יכולה שלא לגרום כירסום במיבנה הנעיני של מה שמיכנה מחדר היהדות העולמית. תהליך זה, אם לא יינתן לו הסיבות הנאות, עלול להוליך בסופו של דבר לחיסולו של מה שנינתן לתגדיר כאומה יהודית יחידה.

מצריך ביטא, מיבנה העולם החיוני הוא אכן שברירי. כל הביטוים הנכונים לעיל הן מפסיות ביותר. הסכומות הנצבעות־גלויים הפעלים בתר היהדות הם רבי־עוצמה ונוטים לתבביר את כוחם. למיכן יהיה זה מישגה לגמוח ולכסות בארחת מלאכותי את הבקיעים הנראים לעין. דבר זה בכון בעיתור בוכח תעובדה, שכל אלה אשר המביע את חוחם של תיזון הגיעיבוי בענינים יהודיים בשלושים השנה האחרונות, נהגו בדיוק לפי הסיבה הזאת.

מה צריך איפוא לעשות?

כל העומד מתוך ליהדות התפוצות, יתקשה להעריך בכמה את מצב־הרוח השורר בקירבה. כל נסיון לעשות כן, עלול להיראות כחיפה. בכל זאת, לאחר כמה חודשים של שהייה מחוץ לישראל, אין מנוס מן הרושם, שזהו מצב־רוח דפסיבי ביסודו. הרושם הוא, כי כמה רבים מרגישים אי־נוחות. אם לא לומר חרדה. הדבר מוכיח — ולוא בצורה קלוקלת בלבד — וסנים רעים הרבה יותר מאיה. הסוד קורים אותנו כיום.

יש לכך כמה סיבות. יהדות התפוצות חיי בת עתה לתמיכה בפני שאלה חמורה ביותר, מעל ומעבר לבעיות הספציפיות שלה. זהו שאלה, אשר אותנו בישראל לא ידענו אותה מעולם, או שכחנו אותה מה זמן רב. הדבר נוגע למיתקפה הפוליטית הכלכלית, המתנהלת עתה נגד ישראל. השאלה היא, אם למיתקפה זחזאת לא תמיצנו תוצאות ישירות יותר לגבי אחוו חלק של היהדות. אחי מחוץ לישראל, ואשר מערבותנו בענייניה — ובענייני היהדות בכלל — היא על בסיס חלקי ומתוך התנגדות בלבד.

פרשת ירושלים של ארבעת בנקים ומחדים בסאריי ובלונדון ברשימה המשורה של חתרם תערבי, היא רק סימן אחד מתוך שורה שלה סימנים. המצביעים על התשובה לשאלה זו. לסיכון, אחת התפתחויות שיש לצפות לה היא — „ביזוי המוחיות בתוך מחיתות. גם אם בשתמש בנוחים זעירים ביותר. אין ספק מגילוי קשר בין מחיתות חזאת לבין לאינוסרסים המאמתים של כל קהילת יהודית בפני עצמה. בסופו של דבר, קשור תענין בשאלה הכללית יותר. אם אומנם המינוסרסים והמרכזים של הקהילות היהודיות השונות מתייצבים אלה עם אלה.

אין זו מתשבה בעיפה. התחתיית־מחוש של קורי־התפרדות בין „אנחנו" לבין „הם". בין קהילות הנהנות בסכנה גלויה ומיידית לבין אלה שבמקרה הנרגע ביותר עומדות בפני מצב של אי־ודאות — איננה יכולה שלא לגרום כירסום במיבנה הנעיני של מה שמיכנה מחדר היהדות העולמית. תהליך זה, אם לא יינתן לו הסיבות הנאות, עלול להוליך בסופו של דבר לחיסולו של מה שנינתן לתגדיר כאומה יהודית יחידה.

מצריך ביטא, מיבנה העולם החיוני הוא אכן שברירי. כל הביטוים הנכונים לעיל הן מפסיות ביותר. הסכומות הנצבעות־גלויים הפעלים בתר היהדות הם רבי־עוצמה ונוטים לתבביר את כוחם. למיכן יהיה זה מישגה לגמוח ולכסות בארחת מלאכותי את הבקיעים הנראים לעין. דבר זה בכון בעיתור בוכח תעובדה, שכל אלה אשר המביע את חוחם של תיזון הגיעיבוי בענינים יהודיים בשלושים השנה האחרונות, נהגו בדיוק לפי הסיבה הזאת.

מה צריך איפוא לעשות?

כל העומד מתוך ליהדות התפוצות, יתקשה להעריך בכמה את מצב־הרוח השורר בקירבה. כל נסיון לעשות כן, עלול להוליך בסופו של דבר לחיסולו של מה שנינתן לתגדיר כאומה יהודית יחידה.

מה צריך איפוא לעשות?

מכתבים

שום חרי'ג ממדיניות עמי־אור

כתבת־בת של המוכנות היהודית דיאנה חברת „עמי־גור" מגיהה תקין של הכנסת, לאחרונה עוסקת ושיטות לגבייית שכר־דירה ולהשבת תגאי־הדיור על משפחות חד־בות־ילדים.

ביהוה נכון ויעיל של יחידות־דיור אלה מתוגה בתקון ואחראי של הנהלת החברה עכשיו. אשר אים מתאימים לדרישות החברה, אינם יכולים להמשיך לגור בה.

יצחק גולן, אשר שימש כסגן אגף־המכירות בחברת ואיבר הועבר אליה מחברת „עמידר", כפי יתר 160 עובדים — לא השתלב, למרות נסיונות חוזרים ונשנים לקלקל בתפקידים שונים. כאחר שנסיונות אלה לא נשאו פרי, נאלץ לכן לנתק עימו משא־ומתן על פרישתו. בתתיעצות עם מנהל המחלקות־המקדמים בתוך־המנהל אל המחסתיות, הוחלט לתת לו פיצוי־פרישה בגובה של 200 אלפי הגיל אבן קטן את הסכום.

אשר לקבלת הקופה — פנה גולן, כיוזמתו, למנהלי החברה וביקש לעזוב את חברתו בו הוצרה. מאחר שהיה — עקב מערבותו ב־פרשת עמידר בעמדותיו — לקוח בגיר־משפחתה. לכן, ביקש לעבור לרגוע אחר (ראה ת, מי שיוכל לחיות חיים שקטים.

חברת „עמי־גור" המכירה לבקשתו ותמליצה על כן מאו ועדת־איכלוס מרכזית, בראשות נציג משרד חשיכון. הסר מכת לסמל בטקרים כגון אלה, בישיבתה של הוועדה ב־ מבברואר 74, אושרה הבקשה והודיה ברוגב ל־ הוחוה למשרד־הקליטה.

אשר לחריבי הדירות — הללו נקבעו על־ידי מעון מוסמך, מתוך לחברה: הנאי־המיטון לרכישתן לא הוו מ נים פיתר הנאי־רכישה של ריבי חברת „עמי־גור".

לסיכום, במיקרה של יצחק גולן לא נעשה שום דבר מהמדיניות הנקוטה בחברת „עמי־גור". מדיניות לו אינו כל משא־ומתן עם יושב־ראש מועצת־המנהלים אברהם דוב ולא נגוע איתו.

אולם יאמני אינו מראה כל סימני דאגה כלפי חוץ. הוא עסוק מאד בתיזמור הטקטיקות, שבעזרתן עלה בידי העולם הערבי לצאת כשידו על העליונה בכל הזעומות עם המערב, מאז מלחמת אוקטובר 1973.

עוד לפני אותה מלחמה כבר עסק יאמני. בנסונוו בפוזיציה לעיני המערב. ב־1972 הציע לסקיד־המשל אמריקניים תוכנית שבמסגרתה תתחייב ערב־הסעודיה לסמך את כל ערכיה הפ־ אל אוצות־הברית בנפט מיוצא. בחמורה, צריך היה לתתיר לסעודים לרכוש מניות בטוחות שנוות של תעשיית־הנפט האמריקנית. שאינן קשורות ביחסים עם ערב־הסעודית. פירוש הדבר היה, כי ערב־הסעודית תיחת רוכשת לעצמה בעלות חלקית בחשתת בתי־הזיקוק, במכליות־הנפט ובחחנות־הדלק, ומעבירות את מוצרי הנפט לצרכנים.

הנצעה נדחתה על־ידי ארבות־הברית. כי חדבר היה מעניק לסעודים כוח רב. שיפיק לגרום קשיים גדולים לכלכלת האמריקנים — הרבה יותר מאלה שנגרמו על־ ידי חרם הנפט נגד אמריקה, לד מתיכתה בישראל במל־ חמת 1973.

אותו חרם מוכנן ונוחל על־ידי המשיך זאכי יאמני. דיש מתר הבחרה. כי פיקל ומרב־הסעודית חיו חיוניים לאימפרטיבה הערבית כולה. חרם הנפט לא היה מצליח ללא התחייבות סעודית לתחיים את חשלם המערבי, שכן אותה ארץ חולשת על כ־25 אחוז מכלל הנפט בעולם.

סעודה מפוארת

לאחר שהוסר חרם הנפט, במארס 1974, החל יאמני לקסק מכירה לבירה בעולם המערבי. בכל מקום הבטיח לעמוד לקוקלה, לחודרת מחירי הנפט.

במאי 1974 הוא בא לוושינגטון והיה אורחו של שר־ המוצר וליאם סיימון, בביתו בווירג'יניה. בשיחות בי־ נתם הוסכם, כי ערב־הסעודית תמכור למכירת מוכנים. במחיר לשתר בקיץ, שנים עד שלושה מיליון חביות מהיצור היומי שלה בנפט.

ביוני, כשחנשיא לשעבר ריצ'ארד ניכסון היה בערב־ הסעודית, הוא הבטיח לשלח את שר־האוצר סיימון כדי לסיים לסעודים בחיעוש ארגם. כן החתייב לסיע בחיזוק הגיעו סיימון ומפלית אמריקנית

לילה שלם חקודש לסעודת מפוארת בסיירתו של זאכי יאמני. כתב ה„ג'ון אם. גיון אנד וורלד רפורט" מדווח מדבר, כי זנח זה לילה אשר כאילו נלקח ישר־ רות מסיפורי „אלף לילה ולילה". אנשי שבטים רקדו ריקודים שסמים, עם חרבות שלופות. כשחם לבושים בגדים מסנגנים חגורות כדורים מצטלבות על חזיהם. מסליית סיימון צפתה בטקסים מתוך אוהל, שחוקם מחוץ לשוית זאכי יאמני (מיבנה ברמה. ארבע קומות. גדוש ריחים יקרים. עם פיתחתי־עץ מזוהיים ועטורי זהב אבל חודש אוגוסט חלף, והמכירה לא החקיימה. יאמני הדיע כי היא נדחתה. חיו רמזים מעורפלים. שהיא תיערך באוקטובר. ושיריך הסכיר, בין היתר, כי הוא ובני ארצו חיבים למעוד בתוך אופ"ק (ארגון הארצות המייצאות נפט) בכל תגובע לקביעת מחירי חדלק.

גם חדש אוקטובר חלף ולא היתה מכירה. לקראת סוף 1974 הודיעו שרי הנפט של אופ"ק על תוכנית שבעבור ממנו — השלאה ממוצעת של 38 סנט לחבית המגיעה מהמפרץ הפרסי. מייצאי הנפט המחיר. שעליה זו במחיר תיסמל על־ידי חברות הנפט ותחשלאה אינה חייבת „לחול גם על הצרכנים".

וכך עבר זמן רב מאו הסתיים חרם הנפט הערבי — וארצות־הברית, אירופה ויפאן איבדו תקווה להקלת בתחיירים, כפי שחובטיח זאכי יאמני.

אבל חודש אוגוסט חלף, והמכירה לא החקיימה. יאמני הדיע כי היא נדחתה. חיו רמזים מעורפלים. שהיא תיערך באוקטובר. ושיריך הסכיר, בין היתר, כי הוא ובני ארצו חיבים למעוד בתוך אופ"ק (ארגון הארצות המייצאות נפט) בכל תגובע לקביעת מחירי חדלק.

גם חדש אוקטובר חלף ולא היתה מכירה. לקראת סוף 1974 הודיעו שרי הנפט של אופ"ק על תוכנית. שבעבור ממנו — השלאה ממוצעת של 38 סנט לחבית המגיעה מהמפרץ הפרסי. מייצאי הנפט המחיר. שעליה זו במחיר תיסמל על־ידי חברות הנפט ותחשלאה אינה חייבת „לחול גם על הצרכנים".

ככל שעבר זמן רב מאו הסתיים חרם הנפט הערבי — וארצות־הברית, אירופה ויפאן איבדו תקווה להקלת בתחיירים, כפי שחובטיח זאכי יאמני.

נופצה תקוות המערב לירידה במחיר הנפט

— מאת כתב מיוחד —

אמטרמנייה הנפט, שהעמידה את ארצות־הברית ואת בעלות בריתה במצב המסוכך והקשה שבו הן נתונות — מנוהלת בדי שייך ערבי, שקיבל חינוך אמריקני.

זאכי אחמד יאמני, שר הנפט ומשאבי־הטבע של סעודיה — מקרין קסם ורצון־טוב. הוא גולש לו ברחבי העולם בסגנון עשירים. זוכה לקבלות־פנים מפוארות מצד אישים בצמרת המערב ומבטיח לעורר לבסיונותיהם להביא לתורדת המחיר חבבות של הנפט.

עד כה לא זכה המערב בדבר כלשהו. זולת מלים חלקות. שפיור בנדבות השייך יאמני. בועידת המדינות המפיקות נפט, שהתקיימה באלג'יר בתחילת חחודש, דאג יאמני שלא לחתבלט יתר על המידה: ובאותה ועידה החולש. שמחיר הנפט לא יוכמבר.

השייך בן ה־44 למד באוניברסיטות של הארוארד ושל ניו־יורק. בביתו הוא מנהל חיים מסוכנים — מדווח כתב־העת „ו. אם. גיון אנד וורלד רפורט". הוא אינו נמנה עם בני משפחת המלוכה. אך מנהל דוי „מלכים" ב„מיבנר יאמני", ברמה הרריית ליד שאיף בערב־ הסעודית.

בעוד הוא משמש יועץ נאמן ודרבר ראשי של המלך פיסל במדינות המערב — מעורר יאמני רגשי קנאה אצל כני משפחת המלוכה. אמריקני, שחי בערב־הסעודית משך עשרים שנח המקיפים קשרים הדוקים עם אישי המיטשל הבכירים ביותר שלה, אומר: „כשהמלך פיסל ילך — יסור חינו של יאמני, וגם חשפעתו ורוחו ייחמוי.

התצעה נדחתה

אולם יאמני אינו מראה כל סימני דאגה כלפי חוץ. הוא עסוק מאד בתיזמור הטקטיקות, שבעזרתן עלה בידי העולם הערבי לצאת כשידו על העליונה בכל הזעומות עם המערב, מאז מלחמת אוקטובר 1973.

עוד לפני אותה מלחמה כבר עסק יאמני. בנסונוו בפוזיציה לעיני המערב. ב־1972 הציע לסקיד־המשל אמריקניים תוכנית שבמסגרתה תתחייב ערב־הסעודית לסמך את כל ערכיה הפ־ אל אוצות־הברית בנפט מיוצא. בחמורה, צריך היה לתתיר לסעודים לרכוש מניות בטוחות שנוות של תעשיית־הנפט האמריקנית. שאינן קשורות ביחסים עם ערב־הסעודית. פירוש הדבר היה, כי ערב־הסעודית תיחת רוכשת לעצמה בעלות חלקית בחשתת בתי־הזיקוק, במכליות־הנפט ובחחנות־הדלק, ומעבירות את מוצרי הנפט לצרכנים.

הנצעה נדחתה על־ידי ארבות־הברית. כי חדבר היה מעניק לסעודים כוח רב. שיפיק לגרום קשיים גדולים לכלכלת האמריקנים — הרבה יותר מאלה שנגרמו על־ ידי חרם הנפט נגד אמריקה, לד מתיכתה בישראל במל־ חמת 1973.

אוחו חרם מוכנן ונוחל על־ידי המשיך זאכי יאמני. דיש מתר הבחרה. כי פיקל ומרב־הסעודית חיו חיוניים לאימפרטיבה הערבית כולה. חרם הנפט לא היה מצליח ללא התחייבות סעודית לתחיים את חשלם המערבי, שכן אותה ארץ חולשת על כ־25 אחוז מכלל הנפט בעולם.

סעודה מפוארת

לאחר שהוסר חרם הנפט, במארס 1974, החל יאמני לקסק מכירה לבירה בעולם המערבי. בכל מקום הבטיח לעמוד לקוקלה, לחודרת מחירי הנפט.

במאי 1974 הוא בא לוושינגטון והיה אורחו של שר־ המוצר וליאם סיימון, בביתו בווירג'יניה. בשיחות בי־ נתם הוסכם, כי ערב־הסעודית תמכור למכירת מוכנים. במחיר לשתר בקיץ, שנים עד שלושה מיליון חביות מהיצור היומי שלה בנפט.

ביוני, כשחנשיא לשעבר ריצ'ארד ניכסון היה בערב־ הסעודית, הוא הבטיח לשלח את שר־האוצר סיימון כדי לסיים לסעודים בחיעוש ארגם. כן החתייב לסיע בחיזוק הגיעו סיימון ומפלית אמריקנית

לילה שלם חקודש לסעודת מפוארת בסיירתו של זאכי יאמני. כתב ה„ג'ון אם. גיון אנד וורלד רפורט" מדווח מדבר, כי זנח זה לילה אשר כאילו נלקח ישר־ רות מסיפורי „אלף לילה ולילה". אנשי שבטים רקדו ריקודים שסמים, עם חרבות שלופות. כשחם לבושים בגדים מסנגנים חגורות כדורים מצטלבות על חזיהם. מסליית סיימון צפתה בטקסים מתוך אוהל, שחוקם מחוץ לשוית זאכי יאמני (מיבנה ברמה. ארבע קומות. גדוש ריחים יקרים. עם פיתחתי־עץ מזוהיים ועטורי זהב לוהב).

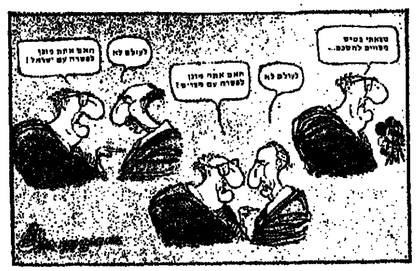

פיטרס, ניו־יורק
זיוולי ניוז

לקהיבי החלטה!

FIAT 127

מחיר מיוחד

38,980.- ל"י

עד פסח אספקה מיידית

מבצע להוזלת הוצאות האחזקה של „פיאט"!

הוצאות האחזקה של מכוניות „פיאט", חן עפשיו נמוכות יותר, חודות למצע לחוזלת חלפים, חנערך בכל נוסכי חשירות של „פיאט".

— דרוש מחירון במוסכים —

הידעת, כי בבבשיי ישראל נעות אלפי מכוניות „פיאט 127"?

גם אתה יכול לחנות ממכר־ נית מעולה, חמצטיינת ב־ איכות מירבית ובחוצאות אחזקה נמוכות!

חידעת, כי „פיאט 127" עו־ לת חיום בישראל באלפי ל"י פחות מאשר מכוניות אירופאיות אחרות, בנפח דומה?

זאת, חודות למלאי המכר־ ניות ש„פיאט" דאגה לייבא בעוד מועד. רכישה מיידית של מכונית „פיאט 127" ב־ מחירה כיום — תחסוך לך התייקרות צפויה של אלפי לירות!

חידעת, כי „פיאט 127" תינת מכונית חסכונית ב־ יותר!

לפי נתוני ירחון חרכב ח־ ביינלאומי „קוואטרורוטה", הגיעה „תצוכת חדלק של „פיאט 127" לתוצאות מפ־ תיעות של 17.4 ק"מ ל־ ליטר!

פיאט 127

בלחץ עובדי ביה"ח רמב"ם לא נפתחה מחלקת סרטן

תובעים לאייש תחילה מישרות פנויות של אחיות במחלקות הקיימות □ 6 אחיות מוכנות לעבוד רק במחלקה החדשה

— מאת יחזקאל המאירי, כתב „ידיעות אחרונות"

שוב מאכזב ואיומים בשביתת־שבת אלא שהפעם עומדים מצד אחד של המיתרים אנשים הנאבקים במחלה, שנגרה עליהם ציר־מוות, ומצד שני — אנשים שמקצועם הוא לסעוד חולים בחוליים ולקודד להם כמלחמתם למען החיים.

מצד אחד חוליי־סרטן באיגוד הסעוד ובני־משפחותיהם ומצד שני — ועד עובדי בית־החולים רמב"ם החיפני.

המחלוקת: פתיחת מחלקה חדשה בבית־החולים. המיועדת לחוליי־סרטן.

לפי התכנון, אמורה היתה זו מחלקה לחשיפה בחדלה ומצוד אז זוד בריבוי בבית־חולים אחרות — בטרם יסכים למתי מן חולי־סרטן אחרתן בבית־חולים אחרים לחשוף בשבוותים־שבת בשבתי תות־דשב בבתיהם של חברי ועד־העובדים.

יש כסף

בפרוטוקולים מתגלים כי 1.200 חוליי־סרטן מגיעים שנה ב־שנה. ברבים זקוקים לאיפשוז ליטול אמבולטורי. לפי אנס־יות מסגל־עובדיה למחלקה הזו, אם אחיות מיטות. אלא שמגיעות רק מיטות בודדות בבית־חולים לים האיטלקי ובעוד בית־חולים אחד. ואולי־סרטן בגלגלים לפי שעה. לעיתים מאות קילומט־רים, כדי לקבל טיפול אמבולטו־רי. אין בדעתן לעבוד בשום מחלקה אחרת.

על כך חגיב חבר אחד של ועד־העובדים, חבר נבו: „עובד זה זו אינה מישנה לגבי חוד עוד".

אלחר מאמצים סמוסכים ר נמרצים הצליח פרופסור אלי עזר רובינזון, מנהל המכון ה אונקולוגי בבית־חולים רמב"ם, לתשיג את האיזומים מהנהלת מישרד הבריאות והנהלת בית חולים. לפתיחת מחלקה מיוחד דת לחוליי־סרטן. אף עלה בידו לגייס את תסכום הדרוש לתיפ עול המחלקה ממקור חקציב עצמאי.

„לא מטפנים"

וכאשר נדמה היה, כי סוף סוף מוקן הכל לפתיחת המחלי קה — המעבד נ.מנע לי־ ב־ מעים — לאחר שנמצאו שש אחיות למחלקה עליידי מר־ יות באמצעות התמונות עלתה המחלקה על שר־ מון בלתי־צפוי: ועד־העובדים בבית־חולים אים לאפשרה את שבעדה בכל המחלקות, אם יעסקו אחיות אלה במחלקה חדשה, בעוד מחלקות אחרות משתוגים לכוח־אדם.

הביבה אסחר ברנס, ממלאת מקום יושב־ראש ועד עובדי בית־חולים: „לא פחות חשוב לתגיס טיפול נאות לחולי סרטן, אבל לא־ר־ הנוקפים לטיפול־ יש לזעוד, כי הנחלת בית־ חולים חסריסה רק שלוש אחי יות מסגל־עובדיה למחלקה הזו. מוכנות, שש אחיות נוספות, ה אמורות לעבוד בה. אנו מוכ־ מקות כיום בבית־חולים ואם לא תיפתח המחלקה לחוליי־סר־ טן, אין בדעתן לעבוד בשום מחלקה אחרת.

אבל כל חבר אחר אחר של ועד־העובדים, חבר נבו: „עובד זה זו אינה מישנה לגבי חוד עוד".

המחלוקת חוכאה לידיעת מר עצת־שועלי היפה, החומכת ב־ שלב זה בדרישת הוועד.

● זחו אחד מחדרי־הניתוח, המוקמים בימים אלה בבית־החולים „אסף הרופא". (צילם: יצחק נוסף טוסט)

„סלקו מהתנועות בגדי המשמאלו"

מאת ראובן לייב, כתב „ידיעות אחרונות"

בסכרכים שקיבלו בימים אלה מאות בעלי חנויות־הלבשה מ־ „הוועד לחגגת קדושי ישראל", הם מזהירים לסלק מיד את „בגדי המוסמאל" הלא הם „ציציות ומעילים, בדומאות של מישבצות, ובהם עיורוב של אפר ומשקן שהוא שעטנז.

„לדאבונו הרב — בכש־ לים רבים ומתלבשים בשעטנז הזה, המאור על־פי הלכה זו" יהודית בתכלית ואיסור. עלי כן, יש לחוציא מן חתנועות את בגדי־המוסמאל האלה — ומיד־".

דיבר „הועד לחגגת קדושי ישראל", חרב שמעון מרגרתנים, אמר אחמול, כי שעליה יגלו ביטים הקודרים מסרוסבות ב־ קרב הציבור, באמצעות מודעות מאיירות־ענינים, ובהן „הדגמות" של חבגדים האסורים.

„הנוף „הסתיר" את התמרור

לקתונאי הפיגוי, המתגורר בארץ זה זמן קצר, היתה סיבה מובנת לחפר את חוקי־התנועה בעיר־הכרמל. „בל־כך התפעלתי מן הנוף המקסים של חיפה", מען אחמול מהבנני הבריאותות מדיע, הוא לא השגתתי בתמרור, המבביל את מתירות המהיעה.

גם בבי מטפחתו של העתונאי, ייה אלברט, נצינ מוכ־ נות הדיעות על המורה־הרחוק, שסקום מושבה ב־ מאוזאן, המפעלו מן הנוף וגם מם חומתנו כאשר עצר אותם שוטר חמר־סבר ורשם להם דו־ח.

אחמול בבית־המשפט היה זה דוקא נציג־המשטרה, רב־סמל מרדסם, שביקש להקל בעונשו של הסיבי. ראי שיח, משום שחיפה באמת מקסימה. ביניכר אח מי ש־ מבקר בה לראשונה בחייו: ושגיה, משום שהיא ביצוע המבורה, חיה, במיקרה, גם ראש־השבה הסיבי...

לאחר כל הנסיבות המקילות חלילה, המחמש שופט המחבבורת מיכה לינדנשטראוס, בקנס קטן, מאה לירות בסך־הכל. (ע.)

מאחר האדם מהעוף

יש אז אין מוחר חאדם מן העוף? חשופטת המחו־ ית הנה אכנון, כבקה בשפקידנת אחמול בתל־אביב, כי בחלהלא יש הבדל, ומי שאינו יודע אותה, מפריחי לשוזא את בית־המשפט.

„משקיר־כף", חברת תעוסקת בגידול עופות ובבשיפותם, תבעה פיצויים מ„חברת הרכזי בית־דגון", המיצרת תו־ כיבים לחיסון עופות. חתובנת טענת, כי הנתבעת טיפקה לה תרכיב נגד מחלת „ניו־קאסל", אך כיון שחיקן מזו־ תרכיב — לטענתה — לא חיה יעיל, עבדו 300 עופות לעולם־האמת. חברת „משקיר־כף" טענה, כי חיו אלה עם מות משובחים, מן הסוג „קורנישי". שמחיר כל אחד מהם שוה מיתחתם, ב־1969, חיה 28 לירות.

כיון שכן, טענה „משקיר־כף", היא צריכה לקבל מן הנתבע חסך 8,400 לירות בעד אובדן 300 עופות ועוד סך 200 אלף לירות, כדוות שהיתה מפיקה מחשלת ביצים עליידי אותם עופות. אילו המשיכו ליהנות מחייהם.

לשופטת המחוזית היתה חשקפה אחרת על הענין. „חעף אינו אדם, שאין לו חלליף ואשר לבניו עושה בית־המשפט חשבון של חסכד חכנסותיו במשך שנות־ חיין המשוערות. אילו נשאר בחיים".

כיון שלדעת השופטת לא חוכחה אחריות החברת הנתבעת, היא דחתה מכל וכל את תביעת־חפיצויים. ח־ חוכעת גרסה לניחול משפט גדול, קשה וסמובר בגלל אמנר לא גדול, וסמק אם זח היה כדאי לה, ציינה חשו־ פטת.

מכאן, שגם למגדל־עופות מותר לדעת את חחבדל בין „פיגלה" לבן־אדם. (ע.)

חדרי־ניתוח מתועשים

מוקמים ב„אסף הרופא"

מאת אריה אנגר, כתב „ידיעות אחרונות"

„האיגלו", כית חקת ה־ אפקיטפים, עיסוק דומה ל־ מהבנני הבריאותות מדיע, המוקמים עתה בבית חולים „אסף הרופא" בציון. זה חדרי־הניתוח, המבוים אל כתבה, חתבנו, על־יד מי אנאלדי, עליים ביום אחד אלה כתוך מיכנה, כן ניתן מוח, שחוקם בשמה בית־ לים, ביעיפות הבנית המשפט.

בחדרי חניתוח מכאנ מותקן כל חציוד מדשה מי תקיעות כיתוביות אין אדם מיסדרון חיצוני, כן מעיל החליף לתקן, ללו קיים מ־ שיריים מקולקלים.

סגן מנהל המחלקה למחקר ובקרת איכות, מתנדב אמנו ו־ הבכיה אחמול, כי המבנה חיים בתודש דצמבר.

3 ערבים מעכו מואשמים ביציאה ללבנון

שלושה צעירים מעכו, שעב־ רו ללבנון, נעצרו עליידי ה־ צבא הלבנוני וחוחזרו לישרא אל — הואשמו אחמול בפיח־ המשפט המחוזי בחיפה, ביציאה שלא כדין בגיוראה.

בבתב־האישום טען אחמול חתובע, עורך־הדין אבינדור רביד, כי השלושה — מחמד מחמוד חא־ אסנו חמד, מחמוד מחמוד חא־ לד חשיב, וכאיר עבד־אל חסין אבו־רקאם — חחליטו בכוונה חשובה לעבור את הגבול בלבד נוון.

לחחרה היום נמצו חשלושה באוחבונו מעכו לחחרים ומשם לסטטה. וחמחינו עד רגע ה־ חשיבה בלילה ששו דרכם ל־ ישראל ורק מעבר ראש חוניק־ רה, באמצעות „חגלה ומחזום־". יחד עם בתב־האישום הגיש חתובע בקשה לבית־המשפט ל־ חחריך את מעצרם של חשלו־ שה עד לגמר בירור דינם.

חבקשה מחברי בימים חקרי־ בים. (ע.)

חשודים בהחזקת סמים בעכו

חמישה מחופשי־עכו, בינו־ מם אשה בת 34, נעצרו אחמול, כשבבידוחם חשיש, ובכלי שנים מחם אמפולות־מורפיום. (ע.)

שלג בתל־אביב

מיפגן לציון יובל־שנים לתקפת גדוד־הכבאים הראשון בעיר־העברית הראשונה. (צילם: יוסי רוט)

אלו, אין זו שטות אופטית. בראחת חעירות יבלו אחמול ילדי תל־אביב לחתפלא בשלג אחוד — ומלאכותי. חיה זו קצף שחוחו שם, ביד רחבה, עליידי כבאי־חעיר, בחסגרות

קצין־ביטוי לשעבר בחיל־ההנדסה מואשם בקבלת שוחד מקבלנים

מואשם ב־15 מיקרים, הקשורים בעבודות בטחוניות ברמה ובצפון הארץ

קצין־ביטוי לשעבר בחיל־ההנדסה בצפון־ארץ הואי שם אחמול בקבלת שוחד, במעילה באמון, בקשורת קשר לעשות פשע ובקבלת כספים במרמה — בקשר לעבודות בטחוניות, שבוצעו ברמת־הגולן ובצפון־ארץ.

בבתב־האישום, שהגיש אחי אישום — עבורות, ובהזדוות שוחד, עורך־הדין יעקב ריש, מ־ טול עורך־הדין יעקב ריש, מ־ ערקליטות מחוז־חצפון, בבית־ המשפט המחוזי בנצרת. הואי שם צבי ארז (אקשטיין), חושב צפת, בקבלת שוחד בסכום כר־ לל של 39 אלף לירות, בשנים 1967—1972.

לפי כתב־האישום, פסר ארז, בין חד־63, בחוקף חפקידו כקצין ביטוי עבודות לקבלנים שונים, בינתם חיה אחד הנעבדים ל־ שעבר, יצחק בן־אריה, שחח־ ליט לפרוש ב־1969 ולחפוך ל־ קבלן. לו סיפע ארז — לפי ה־ כתב־האישום — חתפרוחה „ה־ שוחפות" ולפי חצעת ארז חנס־ כם, כי בן־אריה יעצא אנשים, אשר יהיו מוכנים לחחנם על מספס של הזמעת עבודות, אשר בוצעו כביכולו. חקבלן ש־ חחלקון חשנים, יחד עם סגנו מחפרחות.

לאחר־מכן — נטען עוד ב־ כתב־האישום — חתפרוחה „ה־ שוחפות" ולפי חצעת ארז חנס־ כם, לקח ארז שוחד מקבל־ נים: חמרות עבודות שונות, ספס של הזמעת עבודות, שבוצעו או לא בוצעו, או ש־ קיבל כספים במירמה בנסיבות מחמירות.

אבל, בקומה חשלישית, מ־ אחר שדירתם המקורית היתה צריכה להיות מעל העמודים, חבינו בני־הזוג פיצויים עבור הפרש המחיר בין שתי הדירות ולא שכחו לחבוע גם חמרחה על עוגמת־הנפש, שגרמה ל־ חם.

לעומתם — טען נציג „שיכון עובדים", כי לפי המחירון, מס־ חכס חחפרש בין שתי הדירות ב־500 לירות בלבד. „בכסוס זח אנו מוכנים לסגות את ח־ חובעים".

לשופט היתח דעת שונח. ב־ הביטו את פליאתו על שחברה ציבורית לא מצאה לחחוץ — גם כשחמעוח שלח חיוח בחוס לב — לסגות את בני־הזוג על חנזקים שגרמה להם. בצורה חולמת ולא לפי מחירון, שאינו מחייב איש.

הנוף „הסתיר" את התמרור

לקתונאי הפיגוי, המתגורר בארץ זה זמן קצר, היתח סיבח מובנח לחפר את חוקי־התנועה בעיר־הכרמל. „בל־ כך התפעלתי מן הנוף המקסים של חיפח", מען אחמול מהבנני הבריאותות מדיע, עד שלא חשגתתי בתמרור, המבביל את מתירות המהיעה.

גם בבי מטפחתו של העתונאי, ייה אלברט, נצינ מוכ־ נות הדיעות על המורה־הרחוק, שסקום מושבה ב־ מאוזאן, המפעלו מן הנוף וגם חם חומתנו כאשר עצר אוחם שוטר חמר־סבר ורשם להם דו־ח.

אחמול בבית־המשפט היה זה דוקא נציג־המשטרח, רב־סמל מרדסם, שביקש לחקל בעונשו של הסיבי. ראי שיח, משום שוחמח באמת מקסימח. בניגוד אל מי ש־ מבקר בח לראשונח בחייו; ושגיח, משום שהיח ביצוע חמבורח, חיח, במיקרח. גם ראש־חשבח חסיבי...

לאחר כל חנסיבות המקילות חלילח, המחמש שופט המחבבורת מיכח לינדנשטראוס, בקנס קטן, מאח לירות בסך־הכל. (ע.)

מאחר האדם מהעוף

יש אז אין מוחר חאדם מן העוף? חשופטת המחו־ ית הנה אכנון, כבקה בשפקידנת אחמול בתל־אביב, כי בחלהלא יש הבדל, ומי שאינו יודע אותה, מפריחי לשוזא את בית־המשפט.

„משקיר־כף", חברת חעוסקת בגידול עופות ובבשיפותם, תבעה פיצויים מ„חברת הרכזי בית־דגון", המיצרת חר־ כיבים לחיסון עופות. חתובנת טענת, כי חנתבעת טיפקה לח חרכיב נגד מחלת „ניו־קאסל", אך כיון שחיקן מזו־ חרכיב — לטענתח — לא חיח יעיל, עבדו 300 עופות לעולם־האמת. חברת „משקיר־כף" טענה, כי חיו אלה עם מות משובחים, מן חסוג „קורנישי". שמחיר כל אחד מחם שוח בשנת מיתחתם, ב־1969, חיח 28 לירות.

כיון שכן, טענה „משקיר־כף", היא צריכח לקבל מן חנתבע חסך 8,400 לירות בעד אובדן 300 עופות ועוד סך 200 אלף לירות, כדוות שחיחח מפיקח מחשלת ביצים עליידי אותם עופות. אילו חמשיכו ליהנות מחייהם.

לשופטת המחוזית היתח חשקפח אחרת על חענין. „חעף אינו אדם, שאין לו חלליף ואשר לבניו עושח בית־חמשפט חשבון של חסכד חכנסותיו במשך שנות־ חיין המשוערות. אילו נשאר בחיים".

כיון שלדעת השופטת לא חוכחח אחריות החברת חנתבעת, היא דחתח מכל וכל את תביעת־חפיצויים. ח־ חוכעת גרסח לניחול משפט גדול, קשח וסמובר בגלל אמנר לא גדול, וסמק אם זח היח כדאי לח, ציינח חשו־ פטת.

מכאן, שגם למגדל־עופות מותר לדעת את חחבדל בין „פיגלח" לבן־אדם. (ע.)

זוג צעיר שהגיע לדירה שרכש מצא אותה חפוסה

— חברת „שיכון עובדים" חוייבה בתשלום 10,000 ל„י פיצויים

בתשלום פיצויים בסך 10 אלפים לירות חוייבה אתמול חברת „שיכון עובדים", בעקבות תביעה של זוג צעיר, אשר דירתו נמכרה לאחרים.

בני־חזוג, חרצל וצפורה זרין, מענו בפני שופט חשלום חתל־ אביבי, בוריס רשפורט, כי קנו דירה של שלושה חדרים בבני־ יין, ברחוב חכמי־אחונה, בתל־ אביב. אולם, כאשר חגיעו עם מטפלטיחם אל דירתם חחדשה, חחברר לחם, כי חמחנעתם המאוו־ לא־בעיימה, כי זו חפוסה עליידי אחרים.

חם לא ויתרו בקלות. חחי־ לח חשאירו את רהטיחם בפתח חדירה, ובקין ימים אחדים סל־ שר לאחוח חדירות חשכנות — לב — לסגות את בני־חזוג על חנזקים שגרמה להם. בצורה חולמת ולא לפי מחירון, שאינו מחייב איש.

האדר מעצר מנהל הבנק

מרקו טיטון, מנהלו לשעבר של סניף „בנק בריקלים־דיסי" לנוער ביפו ויושאר במעצר עד הגיע מעדש עליליו מחלטתו מ־ בתיבול של חפוסק המחנזי, דב לין, מחל־אביב.

טיטון חשוד בכך שיחד עם צבי כלי, מי שחיה מנהל מחל־ לת הגיבורות ב„עמידר", חש־ חסק בכסף החברה לשם הס־ לת רוחיים.

עיריית „הרי ביד" הנוער

מלעיתים המלצות אה־ אחמול על הקצבת מנהל־ המרחת ומחלו אל מיד ל־ עיר בשמנאת עליים ומיד־ כם. הן ת־18. חלטיי מם מנ־ ...עמל".

חמיבצע נערך לגיו מ־ ערבים שנה לפני הקמ.

על השוקולד לא נוותר!

למה?

"כי אני אוהבת שוקולד" חילדים אוהבים שוקולד עלית, פשוט בגלל טעמו המשובח ואמהות קונות שוקולד עלית כי הן יודעות שהוא מזין מאין כמוהו.

"זה פשוט טוב" לכשיש יחוד במקוד אבילת שוקולד עלית המכיל קלוריות וחלבונים החשובים לגוף. ויחסיח למחירים של מאכלים אחרים הריהו גם זול ביותר.

"כי הוא טעים ומזין" נוכח ערכו חתזונתי חרב ומחירם של מצרכי המזון כיום, מסתבר שהוא גם חשבוני. קנית שוקולד עלית היא בואית מכל הבחינות.

עלית עילית השוקולד

עלית • שוקולד חלב • עלית • שוקולד "עמי וחמי" • עלית • שוקולד מריר • עלית • שוקולד "אלפינה" עלית • שוקולד קרוקנט • עלית • שוקולד חלב עם עקדים • עלית • שוקולד רומרי • עלית • שוקולד לבישול

יועצים ערבים מתו באוניברסיטאות עקב מהומות בין־עדתיות בקמבוסים

יועץ ראש הממשלה לעניינים ערביים הציע לדיקנים השונים למתוח במוסדות להשכלה גבוהה לשכות מטעמו

— מאת תופיק חזרי, כתב „ידיעות אחרונות"

בעקבות התנגשויות, שהיו באחרונה בין סטודנטים ערבים ליהודים, בקמפוסים השונים, יוחלט בלישכת יועץ ראש־הממשלה לענייני ערביים לקשות מאמצים כדי לחרגיע את הרוחות.

אנשי לישכת יועץ ראש־ הממשלה עומדים להציע לדיקנ־ נים של הסטודנטים במוסדות להשכלה גבוהה לפעות לפעות לישכת היועץ לענייני ער־ ביים בקמפוסים, אם כדי ל־ עמוד בקצר ישיר עם מוסדות האוניברסיטה וצימוח המסודר־ טים הערביים. אם לא תתקבל הצעה זו, יפקיד יועץ ראש ה־ ממשלה לענייני ערביים את הטיפול בבעיות הסטודנטים הערביים בידי עורכי הערבי־ אחמד נסור.

ביתתיים, עשו כבר המוסדות עצמם נסיונות לפתור את בעיית הסטודנטים הערביים. באוניבר־ סיטת חיפה כבר מונה דיר לגרבי קנאנע להתקיך יועץ ה־ אוניברסיטה לענייני הסטודנטים הערביים. באוניברסיטת העב־ רית בירושלים עומד להתמנות לתפקיד דומה ד"ר עוני חבש. חושב מיהם, המשמש כיום חד־ קר במכון לחקר העבודה והר־ וחה. עליד האוניברסיטה ה־ עברית. גם באוניברסיטאות אריבים שנה לפני הקמ.

1,200 גדנ"עים העבירו למצדה

ב־1,200 גדנ"עים מרחבי ה־ ארץ ערכו אור ליום אחמול מיסדר לרגלי־המצדה, בחום מסע, שאורגן עליידי מיקוד־ הגדנ"ע.

מה המשותף לחוה אלברשטיין ולמימד החמישי?

VOCAL MASTER מערכת הגברת הקול המשותפת להצלחתם של גדולי האמנים בארץ ובעולם.

מערכת VOCAL MASTER ניתנת להתאמה לכל מקום, לכל מצב ולכל דרישה. היא מעבירה בבהירות ובדייקנות כל קול בכל עצמה בכל תנאי אקוסטיקה והיא מצוידת בסתקן מיוחד למניעת צפצוצים ANTI FEEDBACK CONTROL.

מערכת ההגברה VOCAL MASTER חסכונית ביותר: היא מאריכה ימים ומונעת את הצורך במערכות נוספות. VOCAL MASTER היא מערכת נידת הניתנת להעברה מסתום לסתום ללא כל קושי ואפשר בקלות לשנות בה את מיקום הרמקולים. הפעלתה קלה ביותר ואינה דורשת ידע מכני מיוחד. מערכת VOCAL MASTER מובר ההצלחה שלו מיק ג'אגר, חוה אלברשטיין. המיסד החמישי, להקת כוורת. יהורם גאון וזכובים רבים אחרים.

SHURE

גבעון אלקטרוניקה בע"מ
רכיבים · מערכות · ציוד מדידה
רחוב המשתחרר 105, ת־א טל: 266-122

השנה פחות גם בחוג המוער פסח בין 8 בבוקר ל־2 אחה"צ.

93 ילדים נהרגו בשנה שעברה בתאונות דרכים

רבים מהם כתוצאה מאי־ידיעת כללי הזהירות

הורים! אם חיי ילדיכם יקרים לכם, אתם חייבים לגזור המודעה המתפרסמת בעמוד 18 ולהעיר בה.

אוקאמוטו: מי יתן והייתי בין הנרצחים — ולא הרוצח

השמיע דברי חרטה על הטבח בלוד בפני יפאנים שביקרוהו בבית־הכלא

□ „פאולוס הקדוש הרג אדם — וקיבל מחילה"

קוזו אוקאמוטו

— טוקיו, מאי יצחק לביא, כתבנו בטוקיו —

קוזו אוקאמוטו, הרוצח שנהרג בידי המרצחים היפאניים, שביצעו את הטבח בנמל־התעופה בלוד ב־30 במאי 1972, השמיע דברי־חרטה כפני כקוצה של נוצרים יפאניים, שביקרה אצלו בכלא בשבוע שעבר.

„מי יתן והייתי בין הנרצחים — ולא הרוצח" — אמר אוקא־מוטו.

הקריינית קורי ידידות עם ש־ראל. הדברים היבאו בראיון שנערך מר וישימורה לרשת הטלוויזיה „מאיניטי". בפני ה־תצוגה הכוללת של 7 מיליון בילוות לילם.

בעת הביקור בכלא, נתנו חברי הקבוצה לאוקאמוטו ספר־תנ"ך וספר ביוגרפיה. שבשלמו אליו עדיין אמון.

אוקאמוטו קיבל את הספר, בשמחות גלוות מעיניו. אך סירב בגימוס לקבל את הספר. האמריקנית קורי ידידות עם ש־ראל. הדברים היבאו בראיון שנערך מר וישימורה לרשת הטלוויזיה „מאיניטי". בפני ה־

„אחר שהבינו את החרטה שלו, הוסיף אוקאמוטו: „מאז רוח הקודש רצה אדם, ובכי זאת קיבל מחילה.

מר וישימורה ציין בראיון, כי אוקאמוטו אכן התחרט על המעשה המחריד בלוד. הוא שואף לקבל מחילה על שר־קאמוטו הוא עתה אדם שונה לגמרי מאשר בימי משפטו.

נושוי־יינים בליסבון

מכונית משוריינת חונתה שלשום בערב ליד בנין חפרמנט בליסבון, מחשש מפני התפרצות של מאואיסטים, שחפצנו אותה שעה ליד הבנין. (תצלום־רדיו „א.פ.")

ארה"ב מוכרת נשק למרוקו

מישרד החקנה האמריקני מו־לה הוכרזות כרבר סכרת מי צבאי למרוקו בסכום של יוכ כ־143 מיליון דולר.

ה־פנטגון הודיע לשנה־ר על הוכרזת המכירה. בהכנ־ה הוראות חוק מכירות צבא אי לארצות זרות.

הוכרזת המכירה, הנמוכה יות, הוא 80 אחוזי נ.ב. דאגו מ־ר־שים. (עא)

זוג קנדים נמצא מאש מקלע בבירות

אזרח קנדי וילדתו נמ־צאו מקלעים, שקח שמשן מ־טול בבוקר הבוקר, מפי אחמוראיה של ביירות.

שני הקנדים — מיליאר־ריאן ריצ'ר וקלייר אלטמ־ן — אישמו בבית־חולים מר־(עא)

כך משתה ספינת־ביון של ארה"ב צוללת גרעינית סוביֶיטית שטבעה ב־1968

— מאת מתכי סוכנויות הידיעות בוושינגטון —

פסינת מחכר שטעלה בשירות הביון האמריקני בילתה ומשתה חלקים של צוללת גרעינית סוביֶיטית שהתאוצצה מסיבות בלתי ידועות, ושקעה באוקיינוס השקט ב־1968.

בעל־אשור ניק אנדרסון פיר־סם את הסיטור ביום ג' בערב, כמה עתונים דיווו על הדיווי. אך לא פירסמו עליו דבר, לפי בקשתה של ארה"ב (ח.מ.אי. ס.ס.).

חלקים מן הצוללת נישטו כ־שנה שעברה וישמשו המאמצים להעלות על גבי המים את שאר חלקיה מן הצוללת, נתגלו חלי־מים מן הים, במרחק כ־1400 מיל מן המקום, אך לאחר מעולות קרחתנות, נראנו המאמצים הוחשלקו.

כאשר נודע ל־מ.אי.מ.ס. על הקרה, הוא הטילה על חברה, שבבעלות התעשיין הוארד יוז, לצייד ספינה לחקר מעמקי ים, כדי שזו תגלה את הצוללת ו־תעלה אותה על פני המים.

לפני שנה נקבע מיקומה של הצוללת הסובייטית בהכרח, כי מצבה תקין למדי. כבלים ל־גרירה הוכרזו אל גוף הצוללת, והחלה כלאכת המשיכה. אך נת־גלו קשיים במהלך העבודה ל־כוונאות מכן, נימשה רק שליש מהצוללת. השאר — כולל מי־לים גרעיניים, מסמכים סודיים והצוותים של האניה — שקעו בצוללת.

בכתלך המעולה, נתגלו חלי־תיים של מלחים סובייטיים לעבר־מה לחם חלומים. מהם לתקנות הצי הסובייטי, הן לך מדה על מסירת כבוד המתי־ציבו הסובייטי.

חלקי הצוללת נגרע מן דנגוז. הצוללת אמנתה, מה מעבה תקין למדי. כבלים ל־גרירה הוכרו אל גוף הצוללת, והחלה כלאכת המשיכה. אך נת־גלו קשיים במהלך העבודה ל־כוונאות מכן, נימשה רק שליש מהצוללת. השאר — כולל מי־לים גרעיניים, מסמכים סודיים והצוותים של האניה — שקעו בצוללת.

האם נכשיו הזמן לרכוש דירה מוכנה ?

כן, נכשיו, וכשיכון עובדים !

עשיכון עובדים מציעה למכירה דירות בערים ברחבי הארץ. במחיר הקיים, הדירות הנהיינה מוכנות לכניסה עד יוני 1975.
לדירות שמחירן עד -.205.000 ל"י תינתן משכנתא עד 40.000 ל"י.
לדירות שמחירן מעל -.205.000 ל"י תינתן הלוואה מיוחדת עד 50.000 ל"י.

סניף חיפה והצפון

חיפה, כרמל מערבי דרך הים	107-100 מ"ר	4 חדרים
חיפה, רח' סוטין	96 מ"ר	4 חדרים
פרדס חנה, זו משפחתי רח' פיק"א	87 מ"ר	4 חדרים
נהריה, רח' קרן היסוד	107 מ"ר	4 חדרים

משרדי שיכון עובדים חיפה, רח' הגלוון 11, טל. 64015

סניף תל־אביב והמרכז

תל־אביב, רח' בבלי	110 מ"ר	4 חדרים
תל־אביב, נאות אפקה	דירת גג	4 חדרים
רמת־גן, רח' אנה פרנק	96 מ"ר	4 חדרים
תל־אביב, נאות אפקה	92-110 מ"ר	4 חדרים
רעננה, רח' שמעונסקי	101 מ"ר	4 חדרים
תל־אביב, יד אליהו, דרעל	85 מ"ר	2½ חדרים
פתח־תקוה, על יד בילינסון	90 מ"ר	3½ חדרים
הרצליה, רח' יהודה הלוי	94 מ"ר	3½ חדרים
תל־אביב, רמת השיטים	83 מ"ר	3½ חדרים

משרדי שיכון עובדים ת"א, רח' להי־גרייה 88, טל. 30131

סניף ירושלים

רח' חבצלת	110-115 מ"ר	4 חדרים
גבעת מרדכי	דירות גג	4*3 חדרים
גבעת מרדכי	110 מ"ר	4 חדרים

משרדי שיכון עובדים ירושלים, רח' הלל 8, טל. 233195

סניף אשדוד והדרום

ראשון־לציון, רח' רוטשילד	96 מ"ר	4 חדרים
ראשלצ, רח' הרקפת, זו משפחתי	87 מ"ר	4 חדרים
נס ציונה, רמת בן־צבי	82 מ"ר	3 חדרים
אשדוד, רח' קרן היסוד	83 מ"ר	3½ חדרים
אשדוד, רח' עזיה	89 מ"ר	3½ חדרים
אשדוד, רח' שדה	76 מ"ר	3 חדרים

משרדי שיכון עובדים אשדוד, רח' רוטרדם 12, טל. 84216

סניף באר־שבע

עזרה, רובע טללים	83 מ"ר	3½ חדרים
באר־שבע, דרך אילת	96 מ"ר	4 חדרים
דרך מצדה	86 מ"ר	3½ חדרים

משרדי שיכון עובדים באר־שבע, רח' סנדה כנין "שרבו הנגב" טל. 76542

"זבאי לשיכון" במסגל התסכון לבנין יכול לרכוש אחת הדירות המוצעות למכירה במודעה זו, בתאום ל"הודעת הזכאות" שקיבל. ויקבל הלוואה נוספת משיכון עובדים.

שיכון עובדים

קניידלך: תלמה לפסח

קניידלך טעימים להפליא.
תוכלי להכינם בקלות, הצלחתך מובטחת!
כדאי - שתכיני מלאי, עוד היום!

בלו־בנד תלמה

הגובה: 215 סנטימטר

דאלאס פרסם הוא נער אוסטרלי בן 14, חסובל בגבהיות־נוגה. גובהו מגיע ל־2.15 סנטימטרים. דאלאס עבר, לפני שנים אחדות, ניתוחי־בלטות בבית־חולים במונטריאל — ניתוח שנועד להפסיק את גמיחתו. בתצלום: דאלאס (משמאל) בבית־חולים הקנדי. (תצלום־רדיו „א.פ.")

השי של איד!

● הקאהלה: אידי אמין עלה לשלטון בחשיכה בה הדיח את קודמו, מילטון אובוטה. אובוטה נמלט בשעתו לאוגנדה. אך הוריו לא הסמיקו לצאת עימו — ונשארו באוגנדה. המכוכו מנו הוריו של אובוטה אל מדיח־בנם, אידי אמין, בבקשה: „נודהנו בלי כל, אנא חוס עליהו ועזור לנו". המדיח מרסמה הודעה רשמית מאמין: „הנשיא החליט לחיעגות לבקשת חוריו של אוחיב הנס. מילטון אובוטה. הם יקבלו 300 דולאר (1200 ל"י). ושני שקי סוכר".

הדחת המבקר

● ניויורק: מפקד משטרת־התנועה של ניו־יורק הודה בשבוע שעבר באשמת שחיתות וקבלת שוחד. הדיחור באה לו למרות הגרע ביותר שאוים יכול לחלוקת על הדעת: הוא עמד מרמה 36 שנה לפני שעמד לצאת לגימלאות. לאחר 34 שנות־שרות במשטרה, השלים הפנסיה שעמד לקבל — ואחר עתה לאיקבל — הסתכם ב־30.000 דולאר לשנה.

הספר יציע

● ניויורק: הביוגראפיה המוזייפת שכתב הסופר קליפורד אירווינג על המיליונר הוארד יוז — מרשה שהמעיר לפני שנה אחרת את אדה"ב והובילה למאסרו של אירווינג — עומדת להתפרסם בקרוב. שום מו"ל אמריקני לא הסכים לפרסם את הספר; אך אירווינג הצליח למצוא מו"ל ספרד. ב־מיסכון לא־אמיתי, אך מיזחר במינו".

האב ומאבק־הבת

● לאיידהו: השחקנית האמריקנית ביין פונדה — השוכרת הקטנה מאבק פרטי נגד המיסטר האמריקני וכל מה ש־קנו בו. ובראש־הראשונה הבלשה — הגישה לפני זמן קצר תביעה משפטית נגד הבלשה, באשמת „הטרדה ומעקב בלתי־חוקי".

האיש אביה של ביין, השחקן הנרי פונדה, חתם על המכתב לפני יכבכ בסרטו הבא מקצין של הבלשה האמריק־ית שם הסרט: „טיסת־לילה מוסקבה".

ריפוי בוינה

● ינה: שלושה חיילים מצריים, שנפגעו קשה בעימות בסואץ, יוכלו הכשרה, עומדים להגיע לוינה — לבדיקות רפואיות ושיקול אצל מומחים אוסטריים, בבית־חולים חיצוני לחלות־עיניים. (זאב כארים)

השידורים יחודשו

● אמסטרדם: חתנת־הטיידור „ווריוניקה" — מתחנות־השו־דר ה„פיראטיות" הפופולאריות ביותר באירופה — עומדת לעזרת בנוף חדש זה את שידוריה. מן הים הבינלאומיים. בתחנה. שפעלה בדצמבר 13 שנים, הפסיקה את שידוריה בשסנברג המעניק זכות למפעלות חולנות חתמה על „חוזה נגד הזנות שידור „פיראטיות".

מאז בתחנה סמרו מספר מפעלי הזנות לשידור. בדקו אם הוא מתחנה לא־חוקית. ווריוניקה — מתחנות־השו־דר ה„פיראטיות" הפופולאריות ביותר באירופה — עומדת לעזרת בנוף חדש זה את שידוריה. מן הים הבינלאומיים. בתחנה. שפעלה בדצמבר 13 שנים, הפסיקה את שידוריה בשסנברג המעניק זכות למפעלות חולנות חתמה על „חוזה נגד הזנות שידור „פיראטיות".

מאז בתחנה סמרו מספר מפעלי הזנות לשידור. בדקו אם הוא מתחנה לא־חוקית.

איך הרוויחו יבואני־נפט בארה"ב מיליארד דולר - באמצעות זיופים

סוחרים וכנופיות המפע־המאורגן ידעו לנצל היטב את משבר־הדלק

הסדות בדבר מעשי תרמית הונאה מרקע מ מיליארד עד שלושה מיליארד דולר, הועלו בפגישה חקירה מבוכ הקלה המסחרית של סחרי־הדלק האה"ב בעיאו של אמבר־ווהפס הערבי.

החוקרים הודגים, כי אנשי־עסקים חברו יחד עם כנופיות המפע המאורגן, כדי לנצל את המצב לשם העלאת המחירים מעל ומעבר לרמה המצדקת.

בת' מעסק של משבעים בכ־מה מפרטיה הגדולות של ארה"ב בדקים עתה קורה של הבאי־מות, שרבואנים ומסקים דיווו מסמכים ואף הקימו חברות פיקטיביות, כדי להעלות מי־שעים ושלושה אחוזים מחירי הד־לק בתקופת האמברגו.

שינויי־זהות

אחד המקרים נוגע לסוכלית־נפט שהבאה משען דלק לאחד מנמלי תחוף המזרחי של אר־צות הברית. בכמסמכים נאמר כי זוהי מכלית שבאה מוזנצר אלה — שהיא המדינה הראשו־נה מתוך לנוע הערבי שתעלי־תה את מחיריה ל־10 דולר ל־חבית. אולם החוקרים חודשים, כי לאמיתו של דבר הגיעה זי־מכלית הזאת מנגרגיה — אשר שם עדיין היה המחיר בעת ה־הוא 5.5 דולר לחבית בלבד. המכלית נשאה מטען של 500 אלף טונות נפט — כך שעדיין המחיר הנדרש הגיע כבר 2 מיליון דולר.

מקרה אחר, הנתקר עתה על־ידי בית־דין של מושבעים ב־ניקסונוויל, הוא מקרהו של ספק־דלק אשר מכר לרשות־החמשי של ניקסונוויל 3 עד 10 מיליון חביות נפט. המכ־רה נעשתה לאחר תחחילת אמבר־גו. החוקרים טוענים כי מרבית הכמות נמכרת במחיר של 12 דולר לחבית.

אלה — שהיא המדינה הראשו־נה מתוך לנוע הערבי שתעלי־תה את מחיריה ל־10 דולר ל־חבית. אולם החוקרים חודשים, כי לאמיתו של דבר הגיעה זי־מכלית הזאת מנגרגיה — אשר שם עדיין היה המחיר בעת ה־הוא 5.5 דולר לחבית בלבד. המכלית נשאה מטען של 500 אלף טונות נפט — כך שעדיין המחיר הנדרש הגיע כבר 2 מיליון דולר.

מקרה אחר, הנתקר עתה על־ידי בית־דין של מושבעים ב־ניקסונוויל, הוא מקרהו של ספק־דלק אשר מכר לרשות־החמשי של ניקסונוויל 3 עד 10 מיליון חביות נפט. המכ־רה נעשתה לאחר תחחילת אמבר־גו. החוקרים טוענים כי מרבית הכמות נמכרת במחיר של 12 דולר לחבית.

מיפעלי כלבים

במהלך החקירה נתגלו גם מפעלי הונאה אחרים של הס־מים בארה"ב. דובדים דולרים־ב־ים. אמר כי החקירה המתוחלת עתה סביב התרמיות הללו היא הגדולה ביותר מסוג זה שנעבר־ה אי־פעם בארה"ב.

דוגמות שגיבו מעצרות עדים, שרגנים החוקרים כי המחיר הזה היה מבוסס על הונאה ברורה. לדברי החוקרים נחברה, כי הי־לק נמכר לרשות החימלל בי־מחיר זה בשיטור של דולרים אחי־דים לחבית. באחד המכלים זי־דים. אולם התקירה הגלתה, כי המכליות שהביאו את הנפט כלל לא עגנו באותו נמל. הדי־ווחים שהגיעו לחברות הנפט, נתקבל אשתה חברה זרה לא הרחה מלאין נורם פיקטיבי. שחוכנס למחשב באופן מזוהה אך דרך כדי להעלות את המחירים.

מיפעלי כלבים

במהלך החקירה נתגלו גם מפעלי הונאה אחרים של הס־מים בארה"ב. דובדים דולרים־ב־ים. אמר כי החקירה המתוחלת עתה סביב התרמיות הללו היא הגדולה ביותר מסוג זה שנעבר־ה אי־פעם בארה"ב.

כדי שאפשר יהיה להציג את המפעל בנמל־הקליטה בפעמן זר — אף כי לאמיתו של דבר יתכן מאד כי המפעל המקורי הוא חלקו זר והלקו מקומי.

שיטת ההונאה המקובלת ב־יותר בעת האמברגו היתה — זיוף מיסמכים לשם טשטוש מקורם של המשענים. החוקרים גילו מקרים רבים. שוטש ממי קור זול הוצג בעזרת מיסמכים מזויפים כאילו הגיע ממקור יותר יקר. היו גם מקרים ש־נפט כזה הוצג כאילו נתקבל מפדינות המשתתפות באמבר־גו. אלא שהוא מדיח לארצות הברית בארה כלה־רשמי. עתון אוסטרי, כי ביטול מסע ת.בורהאאנד בדע־ראל לא הביא ביעוני חוכ־נית התמורות הפלתמונית הישראלית לבקר באוסטריה בסתיו הקרוב. התמורות מנגן חחילה בסביבה לי־בכורו. החסים אם נטשה מבני עובדים מרוה. ב־חחילת אוקטובר.

המסע שלא בוטל

מ־ינ' מאת זאב כארב,

כתבנו בווינה

באוסטריה נתוחל. זה חב על ביטול המסע לישר־ראל של ה.בורהאאנד — מסרתמעות שבוטל. כך כתר בעלי השקעתיהם של חברי הלקוח פרוגע בש־חרגי. עתונו הוווינאי „די־ראש" מתנבאי הנסיעה לישר־קור זול הוגבו בעזרת מיסמכים מזויפים כאילו הגיע ממקור יותר יקר. היו גם מקרים ש־נפט כזה הוצג כאילו נתקבל אלא בגלל שילומי־סלוויה שביקש להתחתף בתם כי אוסטריה בתקופת המסע בינתיים ציין אתמול עתון אוסטרי, כי ביטול מסע ת.בורהאאנד בדע־ראל לא הביא ביעוני חוכ־נית התמורות הפלתמונית הישראלית לבקר באוסטריה בסתיו הקרוב. התמורות מנגן חחילה בסביבה לי־בכורו. החסים אם נטשה מבני עובדים מרוה. ב־חחילת אוקטובר.

באחד המקרים גילו החוקרים הפרה בבחיר ביאיבור של לא־מחות 13מ מיליון דולר.

איש מחלקת החקירות של ה־מס בארה"ב, דובדט דולוריב זו, אמר כי החקירה המתוחלת עתה סביב התרמיות הללו היא הגדולה ביותר מסוג זה שנעבר־ה אי־פעם בארה"ב.

איש מלואים משוחרר
היחים הקרובים עשויים לקבוע גורלך

בחודש מרץ פג תוקף חוק החילים המשוחררים. על־פי חוק זה, אתה זכאי לפטור מלא משכר הלימוד (אם שירות המילואים שלך עלה על 75 יום).

אל תחמיץ את ההזדמנות להרשם לקורס

תכנון ותכנות מחשבים

שייפתח ב־23 למרץ 1975

(אם אתה נרשם בחודש מרץ, זכותך תשמר לך לחודשים הקרובים).

הלימודים ברמה מקצועית גבוהה, משך הקורס 12—10 חודשים, פעמיים בשבוע בשעות הערב. במהלך הקורס ישולבו הלימודים בעבודה מעשית („הרצאה" תכניות) על המחשב החדיש של „דטה" מיכון „בורוז" B-1726.

רכוש מקצוע מעניין, מתוחכם, משתלם וחיוני למדינה. הצטרף למאות התלמידים, אזרחים וחיילים ששיימו לימודיהם והשתלבו בהצלחה בנשק המחשבים בארץ.

למסיימים בהצלחה — הוענקה העדות מאושרות.

ההרשמה תסתיים בימים הקרובים. **נא הבא עמך תעודת חייל משוחרר.**

פרטים, ייעוץ והרשמה במשך כל היום במחלקת הדרכה

יי"דטה" מיכון בע"מ - מחלקת הדרכה

רח' המסגר 60 תל אביב, טלפונים: 267152 30531

למעביד!

ברוטו עד 31 במרץ

זכור
לחפיש את חסכון
השנתי לפיצויי עובדים
לקופת פיצוי פיטורין שליד
בנק המזרחי המאוחד בע"מ
וכך תיהנה מחוצאה מוכרת.
פנה ללא דיחוי אל אחד מסניפינו או אל המשרד הראשי:
תל־אביב, אלנבי 113, טלפון 62 43 41.

בנק המזרחי המאוחד

ין 25 המשתתפים המלווים בחוברת מיוחדת של חיתוחו

מאגה

- מונולוג של מורה / עמוס עוז
- ליצרלים וסוציאליסטים דן מיוחס
- תחזיות
- מדיניות / בועז ערבון, יאיר עבדון
- פרקי רוחים
- ואמונה

שעבוא א. שימון
מחיר החוברת בתוספת 4 ל"י.
מחיר החוברת לחברים — 38 ל"י בלבד (כולל הוצאות).
שלח המאמרך ל.ת. 4088 תל־אביב.

מדינת ישראל
לשכת החוצאה לפועל
בצפת

תיק בסי
17/74, 404/74, 405/74
57/74

מודעה בדבר
מכירת מקרקעין

מוצעים בזה למכירה המקרקעין המתוארים להלן לפירוק חוב בסך 61,900.— ל"י הבניין מהמחיר בתילון ל"ש (מחיר) כתובת — מלון השרון מקום הבניין: עיר עדיר שלום גושפנקר רחי יוסף 59, בפרי־שבע. על המגיעין בקביית המקרקעין לתגיש בלשכה בו הצעות בכתב תוך 30 יום הפרסום מודעה זו. הצעה תפרש את מכיר, כעבור הפסד החוזר של הבניין. את הסכום המינימלי, יודגש לחוצאת הרכבון בסכום שלא יפחת מ־10% מהמחיר המוצע.
פירוט המקרקעין:
מלכוס — בנרת עליה
בספרי הרישום — 16538/59
חלקה — 48 בכיר
חלקי בנין מבנה מס' 26
בעל בנין מבנה מס' 26
מגרש מס' 1
בעל בנין מבנה מס' 26
מגרש מס' 1
בעל בנין מבנה מס' 26
מגרש מס' 1

תן לקרן הבאמנות שלנו לעבוד עבורך.

* כל הרווחים פטורים ממס.
* אפשרות למימוש ההשקעה והרווחים בכל עת.
* התעודות למוכ"ז.

התאגדו
בנק המזרחי המאוחד בע"מ
הזמנה
חברת השקעות של בנק המזרחי המאוחד בע"מ
מודעה זו אינה מהווה הצעת רכישה, תשקיפים ניתן להשיג בבנקים ואצל מנהלי נייות-ערך.

לחיות בירושלים

מאת ניר סדן

מיגרש הרוסים ייהפך ל„מרכז האזרחי של הבירה"

● בית־המלאכה ב„יד לקשיש" בשכונת־מורשה, שעלול לחיסול מחוסר תקציב

זה אומנם עניין לחמש עד שמונה שנים, אבל בשטחן שעבר החלה הי תחימה על עוד פרק בהיסטוריה של ירושלים, עוד שהב כמעבר מירושלים לים האינטימית אל ירושלים המטרופוליטנית. ועדת המישנה העירונית לתכנון ובנייה החלה בדיונים על הקמת כניין העיריה החדש ב־מיגרש הרוסים: יצורו רב־קומות, שבי מחירי 1075 יעלה — כאמור ראשון — כ־75 מיליון לירות.

כמרות שבשלב ראשון מדובר ב־בניית בית העיריה בלבד, נתבקשה ועדת המישנה לאשר קווי־תכנון כלי־ליים למיתחם מיגרש הרוסים כולו, המיועד לשמש „מרכזה האזרחי של ירושלים".

כוונת העיריה היא להשלים את ההליכים התכנוניים בתוך שנה ו־חצי, כדי שניתן יהיה להגיש את התוכנית למיכרז לצורך ביצוע. ל־דברי רוני פינשטיין, מנכ"ל עיריית ירושלים, אין צפויים קשיי מימון של המרוייקט החדש: שכן נכסי־העיריה נאמדים בסדר־גודל הסכום שיידרש.

התוכנית אשר הוגשה לוועדה היא של האדריכל איפרד מנספלד. על־פי התוכנית יהיה הבניין החדש בצורת האות „ר", המרכז — אולם מרצעת העיריה. צורת המיבנה תהיה הדרג־תית, לעבר המרכז שיתנשא לגובה של 14 קומות. ציר הכניסה העיקרי לבניין העיריה יהיה מכיוון רחוב יפו על־ידי מעבר רחב דהולכי־רגל. זי עולה בהדרגה לכיכר כניסה מניסות של בניין העיריה.

אין ספק, שהפרוייקט החדש, יישמש גושא לוויכוחים רבים־ציבו־ריים, פוליטיים, ומקצועיים. אפיו־ה־תכנון במחלקת מתנדס־העיר כבר חו־לק על הגובה המוצע לבניית, ומציג כי הגובה המכסימלי לא יעלה על שש קומות. פרט למרכז בניין העי־ריה, שיגיע לגובה שמונה קומות.

אין תקציב ל„יד הקשיש"

מן האכסניות העצובים של יגני־נו: כיתת מלאכה לקשישים, נכים ו־מובלים אחרים — שהוקם ביוזמה פרטית — עלול להיסגר בימים הי קרובים, מפני שאת אחד ממשרדי־הממשלה אינו מוצא את 100 אלף לטעלה מהמישים אנשים אמללים.

בית המלאכה הוקם לפני מספר חודשים, במיבנה משופץ ורחב־ידיים — חלק מן „הממלכה" למען הק־שיש, שהקימה לפני כעשר שנים ה־מורה הירושלמית מרים מנדיכוב ב־חורבותיה של שכונת מורשה. בני־גדר כ־13 בתי המלאכה האחרים, שמקיים „יד לקשיש", נשען בית מלאכה זה אך ורק על תקציב המיש־על, בסכום של כמיליון לירות. אשר אינו עומד במעמסה. חגב' מנדילוב ביקשה עזרה ממשרדי הממשלה. ב־עיקר ממשרד העבודה. אשר הרים רבות לפרוייקטים האחרים במקום — אך נענתה בשלילה. גם העיריה. ה־משתתפת בתקציב, מוגבלת מעתה. יותר מתמיד. אם יצאו 50 האנשים הללו מן המסגרת המיקומית, שהקים עבורם „יד לקשיש", הם יפלו למע־מסה על משפחותיהם ועל המדינה. יחזרו לבתי החולים שמהם הצליחו לצאת. יבלו את מרבית זמנם על מתחי לשכות־הסעד, וכל אחד מהם יעלה למדינה הרבה יותר מ־366 ה־לירות. שהוא עולה עתה לחודש.

„המטרה להעניק לקשיש עבודה ובידור, ולהביא לכאן ילדים, לתראות לתם, שהקשיש עדיין יכול לתרום ל־ציבור, ליצור קשר אמיתי בין ה־דורות" — אומרת גב' מנדילוב.

אבל זהו „אני מאמין" עם כיסוי תקציבי מוגבל. בתחילת החודש הבא ייכנס לתוקפו חוק חוכים, שיוריס אלפי לירות לנכים הישבים בבתיהם ולא עושים דבר. גברת מנדילוב עקת חמס, מוענת שמטמה לש־נכים תמנע אותם המדינה בטמה ש־נבו אבל זהו, לפי שעה, על מה במידבר.

„חבל על כל שיקל - לא בירושלים

לירושלמים יש יחס מיוחד ל־מיים. אלה הוטרים את הקשב ל־בהם היו עומדים בתור כדי לקבל מיכסת המים היומית, תחת מבי־מ „הלגיון הערבי", אינם יכולים לשכ־את הטראה של מים המשבש ל־שוא.

אבל מחלקת־מים של עיריית־שלים מיתחזה, כנראה, אשמה מ־חדת במיבנה למראה מים מהמנהר לנני מספר ימים התמוצץ ציבור מים ברחוב עזה מספר 24. תדיירים הב־קו את תורן מחלקת־המים. ואם מ־זמן קצר הגיע מישהו לטקום, ה־במדחתה, המים ארוכות במיוחד. ה־עזב את המקום בלי שעשה דבר.

המים המשיכו לזרום בלון אי־ריע במשך כל היום. כאילו ישנ־ירושלים על מפלי הניאגרה. ל־הסיסמה „חבל על כל טיפה" — ל־עדה לארצות־סקנדינביה. המשמ־במכירות מים בלתי־מוגבלות.

לחיות בירושלים

מאת ניר סדן

מיגרש הרוסים ייהפך ל„מרכז האזרחי של הבירה"

● בית־המלאכה ב„יד לקשיש" בשכונת־מורשה, שעלול לחיסול מחוסר תקציב

זה אומנם עניין לחמש עד שמונה שנים, אבל בשטחן שעבר החלה הי תחימה על עוד פרק בהיסטוריה של ירושלים, עוד שהב כמעבר מירושלים לים האינטימית אל ירושלים המט־רופוליטנית. ועדת המישנה העירו־נית לתכנון ובנייה החלה בדיונים על הקמת כניין העיריה החדש ב־מיגרש הרוסים: יצורו רב־קומות, שבי מחירי 1075 יעלה — כאמור ראשון — כ־75 מיליון לירות.

כמרות שבשלב ראשון מדובר ב־בניית בית העיריה בלבד, נתבקשה ועדת המישנה לאשר קווי־תכנון כלי־ליים למיתחם מיגרש הרוסים כולו, המיועד לשמש „מרכזה האזרחי של ירושלים".

כוונת העיריה היא להשלים את ההליכים התכנוניים בתוך שנה ו־חצי, כדי שניתן יהיה להגיש את התוכנית למיכרז לצורך ביצוע. ל־דברי רוני פינשטיין, מנכ"ל עיריית ירושלים, אין צפויים קשיי מימון של המרוייקט החדש: שכן נכסי־העיריה נאמדים בסדר־גודל הסכום שיידרש.

התוכנית אשר הוגשה לוועדה היא של האדריכל איפרד מנספלד. על־פי התוכנית יהיה הבניין החדש בצורת האות „ר", המרכז — אולם מרצעת העיריה. צורת המיבנה תהיה הדרג־תית, לעבר המרכז שיתנשא לגובה של 14 קומות. ציר הכניסה העיקרי לבניין העיריה יהיה מכיוון רחוב יפו על־ידי מעבר רחב דהולכי־רגל. זי עולה בהדרגה לכיכר כניסה מניסות של בניין העיריה.

אין ספק, שהפרוייקט החדש, יישמש גושא לוויכוחים רבים־ציבו־ריים, פוליטיים, ומקצועיים. אפיו־ה־תכנון במחלקת מתנדס־העיר כבר חו־לק על הגובה המוצע לבניית, ומציג כי הגובה המכסימלי לא יעלה על שש קומות. פרט למרכז בניין העי־ריה, שיגיע לגובה שמונה קומות.

אין תקציב ל„יד הקשיש"

מן האכסניות העצובים של יגני־נו: כיתת מלאכה לקשישים, נכים ו־מובלים אחרים — שהוקם ביוזמה פרטית — עלול להיסגר בימים הי קרובים, מפני שאת אחד ממשרדי־הממשלה אינו מוצא את 100 אלף לטעלה מהמישים אנשים אמללים.

בית המלאכה הוקם לפני מספר חודשים, במיבנה משופץ ורחב־ידיים — חלק מן „הממלכה" למען הק־שיש, שהקימה לפני כעשר שנים ה־מורה הירושלמית מרים מנדיכוב ב־חורבותיה של שכונת מורשה. בני־גדר כ־13 בתי המלאכה האחרים, שמקיים „יד לקשיש", נשען בית מלאכה זה אך ורק על תקציב המיש־על, בסכום של כמיליון לירות. אשר אינו עומד במעמסה. חגב' מנדילוב ביקשה עזרה ממשרדי הממשלה. ב־עיקר ממשרד העבודה. אשר הרים רבות לפרוייקטים האחרים במקום — אך נענתה בשלילה. גם העיריה. ה־משתתפת בתקציב, מוגבלת מעתה. יותר מתמיד. אם יצאו 50 האנשים הללו מן המסגרת המיקומית. שהקים עבורם „יד לקשיש". הם יפלו למע־מסה על משפחותיהם ועל המדינה. יחזרו לבתי החולים שמהם הצליחו לצאת. יבלו את מרבית זמנם על מתחי לשכות־הסעד, וכל אחד מהם יעלה למדינה הרבה יותר מ־366 ה־לירות. שהוא עולה עתה לחודש.

„המטרה להעניק לקשיש עבודה ובידור, ולהביא לכאן ילדים, לתראות לתם, שהקשיש עדיין יכול לתרום ל־ציבור, ליצור קשר אמיתי בין ה־דורות" — אומרת גב' מנדילוב.

אבל זהו „אני מאמין" עם כיסוי תקציבי מוגבל. בתחילת החודש הבא ייכנס לתוקפו חוק חוכים, שיוריס אלפי לירות לנכים הישבים בבתיהם

ילדים אוהבים לחקות את ה"גדולים"

ילדים אוהבים לחקות את הגדולים.
זוכרים? נצלו זאת לחגגת תודעת ההזהרות אצל ילדיכם.
שמשו להם דוגמא והדריכו אותם בכללי ההזהירות.

* הדידות הפתאומית לכביש משכנת ביותר. ...
מופתע עלול לא להספיק לבלום.
* הסבירו לילדיכם כי אין לחצות כביש אלא במעבר חציה מסומן וגם זאת תוך עירנות.
* החליכה מותרת רק על המדרכה. אם אין מדרכה, יש ללכת בשפת הכביש בצידו השמאלי כשהפנים אל התנועה.

93 ילדים נהרגו בשנה שעברה בתאונות דרכים

זיכרון!
ילדים רבים נהרגו
ונפצעו בתוצאה מאי ידיעת כללי
ההזהירות הבסיסיים ביותר.
למען חיי ילדיכם - גיזרו מודעה זו
והעבירו בה כדי לשנן להם
את כללי ההזהירות שוב ושוב.

חלוצות של לובשי מדים

איחוד בתשלומים

בחודש מאי 1974 השתחרר יעקב ברמן מחיפה משירות קבע בצה"ל עמוד שלוש וחצי שנים. לאחר שיחרורו כתב למח"ש (מינהל התשלומים של צה"ל), ותיפנה את תשומת לבם של האחראים לאי־דיוקים, שנפלו בתלושי־המשכורת האחרונים שלו. הוא ביקש גם לדעת, מה מיהרות הזעומרות לזכותו כולל תגמולים, מלוחת־חובה דעות; ועד מתי עליו לחכות לפיצויים, על מנייתו זו לא זכה לתשובה.

כאשר פנה למדורנו בנובמבר 1974, הוברנו את הבעיה למשרד המבחון, נערך בירור, ובתשובה שמענו מפי שרגא בן־משה, האחראי לענות הציבור, כי חשבונו של מר יעקב ברמן סוכם, והכסף המגיע לו מועבר לבנק דיסקונט, סכרכז הכרמל בחיפה.

*

כאשר היה רוני אברמוביץ מתולון, חייל בשירות סדיר רובר מיתיחרו — נשאר מנקס־התשלומים שלו בשעות (שלא באשמתו) בחיזדה הקודמת, שעות זו גרמה לעיכוב בקבלת שמונה משכורות. בינתיים השתחרר רוני, והמשכורות לא הגיעו. קציני־התשלומים בשתי היחידות הרגיעו אותו, ואמרו לו, שבעת השיחרור יקבל את כל כספו. אך גם לאחר השיחרור לא קיבל את המגיע לו. גם כל פניותיו למח"ש לאחר השיחרור — לא נענו.

לאחר שפנינו לדובר צה"ל בעניינו של רוני, נענינו מלישכת־הדובר, שעליו לנשת למח"ש עם מנקס־התשלומים שלו, ולהסדיר את הענייני־מר מנקס התשלומים שלו אינו, ועל כך תחריע במכתבו אליעזר — מכבו ליעקבו־הדובר מעם נוסמת — אך הענין לא סודר.

בדצמבר 1974 — חודשיים לאחר שיוחתלנו לטפל בנושא — הועברנו את כל המידע לאחראי על מנהת חציבור במשרד הבטחון, הוא הטביר את הסיבן לטיפול לידי דובר־צה"ל, שהחל בכך. שבוע נעלכו בדורים, וכמנאת מנס הודיע לנו רוני אברמוביץ, ש„אני שמח, שיש כחול לבנות הקשנות של הצבור, שכן קיבלתי את כל כספי מצה"ל".

*

עם מרץ מלחמת יום הכיפורים הגיע אראנ יוסף פרנקל — סטודנט ישראלי תלמיד בהולנד — באחד המסוסים הראשונים, התגייס והשתחרר בקיבוצו במשך 22 יום. לאחר מכן חזר להולנד המשיך לימודיו. הנסיעה הלדרשונו הייתה על חשבונו, וכוכבא בזה גם השתיה בארץ, שכן הוא לא קיבל אף פרוטה ממח"ש.

אחה, שהוא חייל בשירות סדיר, ניסה לטפל בחחזור הכספים של אחיו, אך לא הצליח ופנה לאחיו, הועברנו את הספיית לדובר־צה"ל. ולאחר בירור שמענו, שהתגדב שבא אראנ על חשבונו ויחיה מגויים באחר לתשלום היומי, שתגיע לכל אישי־מילואים. יש לפנות לכתובת מסוימת במשרד־הבטחון, שפורשה במכתבנו אל הדובר.

בחזרונו אישר כפנינו משה פרנקל, אחיו של יוסף, שהתמתאה מצה"ל כבר תגיעה להולנד.

החוק לא מאפשר לסייע לנכה

מסתבר שגם בנכות צריך מזל. חוק הסעוד בישראל נותן הקלות ביבשת מבוגנת לנכים בגילגלים. הצידוק: הטפנות משמשת לתם תחליף לרגליים. אולם למרבינו הגיעו תלונות רבות מנכים, שנכותם אינה ברגליהם דווקא, אלא יש לה השלכה על יכולתם לנוע. החוק הישב אינו מכיר בנכותם לצורך פטור מסיסים.

מאותיות חוק הישב נמנע גם מ.ג. מבאר־שבע, שכתוצאה ממחלת שרירים חשובה־מרפא ונגירה ביותר, אינו יכול לתפקד כאשר חדרו דיקים, שנפלו בתלושי־המשכורת האחרונים שלו. הוא ביקש גם לדעת, מה מיהרות הזעומרות לזכותו כולל תגמולים, מלוחת־חובה דעות; ועד מתי עליו לחכות לפיצויים, על מנייתו זו לא זכה לתשובה.

כאשר פנה למדורנו בנובמבר 1974, הוברנו את הבעיה למשרד המבחון, נערך בירור, ובתשובה שמענו מפי שרגא בן־משה, האחראי לענות הציבור, כי חשבונו של מר יעקב ברמן סוכם, והכסף המגיע לו מועבר לבנק דיסקונט, סכרכז הכרמל בחיפה.

*

כאשר היה רוני אברמוביץ מתולון, חייל בשירות סדיר רובר מיתיחרו — נשאר מנקס־התשלומים שלו בשעות (שלא באשמתו) בחיזדה הקודמת, שעות זו גרמה לעיכוב בקבלת שמונה משכורות. בינתיים השתחרר רוני, והמשכורות לא הגיעו. קציני־התשלומים בשתי היחידות הרגיעו אותו, ואמרו לו, שבעת השיחרור יקבל את כל כספו. אך גם לאחר השיחרור לא קיבל את המגיע לו. גם כל פניותיו למח"ש לאחר השיחרור — לא נענו.

לאחר שפנינו לדובר צה"ל בעניינו של רוני, נענינו מלישכת־הדובר, שעליו לנשת למח"ש עם מנקס־התשלומים שלו, ולהסדיר את הענייני־מר מנקס התשלומים שלו אינו, ועל כך תחריע במכתבו אליעזר — מכבו ליעקבו־הדובר מעם נוסמת — אך הענין לא סודר.

בדצמבר 1974 — חודשיים לאחר שיוחתלנו לטפל בנושא — הועברנו את כל המידע לאחראי על מנהת חציבור במשרד הבטחון, הוא הטביר את הסיבן לטיפול לידי דובר־צה"ל, שהחל בכך. שבוע נעלכו בדורים, וכמנאת מנס הודיע לנו רוני אברמוביץ, ש„אני שמח, שיש כחול לבנות הקשנות של הצבור, שכן קיבלתי את כל כספי מצה"ל".

*

עם מרץ מלחמת יום הכיפורים הגיע אראנ יוסף פרנקל — סטודנט ישראלי תלמיד בהולנד — באחד המסוסים הראשונים, התגייס והשתחרר בקיבוצו במשך 22 יום. לאחר מכן חזר להולנד המשיך לימודיו. הנסיעה הלדרשונו הייתה על חשבונו, וכוכבא בזה גם השתיה בארץ, שכן הוא לא קיבל אף פרוטה ממח"ש.

אחה, שהוא חייל בשירות סדיר, ניסה לטפל בחחזור הכספים של אחיו, אך לא הצליח ופנה לאחיו, הועברנו את הספיית לדובר־צה"ל. ולאחר בירור שמענו, שהתגדב שבא אראנ על חשבונו ויחיה מגויים באחר לתשלום היומי, שתגיע לכל אישי־מילואים. יש לפנות לכתובת מסוימת במשרד־הבטחון, שפורשה במכתבנו אל הדובר.

בחזרונו אישר כפנינו משה פרנקל, אחיו של יוסף, שהתמתאה מצה"ל כבר תגיעה להולנד.

בתשובה זו נכנס הטיפול למעגל קסמים.

נזעקו לנכים בגילגלים. הצידוק: הטפנות משמשת לתם תחליף לרגליים. אולם למרבינו הגיעו תלונות רבות מנכים, שנכותם אינה ברגליהם דווקא, אלא יש לה השלכה על יכולתם לנוע. החוק הישב אינו מכיר בנכותם לצורך פטור מסיסים.

מאותיות חוק הישב נמנע גם מ.ג. מבאר־שבע, שכתוצאה ממחלת שרירים חשובה־מרפא ונגירה ביותר, אינו יכול לתפקד כאשר חדרו דיקים, שנפלו בתלושי־המשכורת האחרונים שלו. הוא ביקש גם לדעת, מה מיהרות הזעומרות לזכותו כולל תגמולים, מלוחת־חובה דעות; ועד מתי עליו לחכות לפיצויים, על מנייתו זו לא זכה לתשובה.

כאשר פנה למדורנו בנובמבר 1974, הוברנו את הבעיה למשרד המבחון, נערך בירור, ובתשובה שמענו מפי שרגא בן־משה, האחראי לענות הציבור, כי חשבונו של מר יעקב ברמן סוכם, והכסף המגיע לו מועבר לבנק דיסקונט, סכרכז הכרמל בחיפה.

*

כאשר היה רוני אברמוביץ מתולון, חייל בשירות סדיר רובר מיתיחרו — נשאר מנקס־התשלומים שלו בשעות (שלא באשמתו) בחיזדה הקודמת, שעות זו גרמה לעיכוב בקבלת שמונה משכורות. בינתיים השתחרר רוני, והמשכורות לא הגיעו. קציני־התשלומים בשתי היחידות הרגיעו אותו, ואמרו לו, שבעת השיחרור יקבל את כל כספו. אך גם לאחר השיחרור לא קיבל את המגיע לו. גם כל פניותיו למח"ש לאחר השיחרור — לא נענו.

לאחר שפנינו לדובר צה"ל בעניינו של רוני, נענינו מלישכת־הדובר, שעליו לנשת למח"ש עם מנקס־התשלומים שלו, ולהסדיר את הענייני־מר מנקס התשלומים שלו אינו, ועל כך תחריע במכתבו אליעזר — מכבו ליעקבו־הדובר מעם נוסמת — אך הענין לא סודר.

בדצמבר 1974 — חודשיים לאחר שיוחתלנו לטפל בנושא — הועברנו את כל המידע לאחראי על מנהת חציבור במשרד הבטחון, הוא הטביר את הסיבן לטיפול לידי דובר־צה"ל, שהחל בכך. שבוע נעלכו בדורים, וכמנאת מנס הודיע לנו רוני אברמוביץ, ש„אני שמח, שיש כחול לבנות הקשנות של הצבור, שכן קיבלתי את כל כספי מצה"ל".

*

עם מרץ מלחמת יום הכיפורים הגיע אראנ יוסף פרנקל — סטודנט ישראלי תלמיד בהולנד — באחד המסוסים הראשונים, התגייס והשתחרר בקיבוצו במשך 22 יום. לאחר מכן חזר להולנד המשיך לימודיו. הנסיעה הלדרשונו הייתה על חשבונו, וכוכבא בזה גם השתיה בארץ, שכן הוא לא קיבל אף פרוטה ממח"ש.

אחה, שהוא חייל בשירות סדיר, ניסה לטפל בחחזור הכספים של אחיו, אך לא הצליח ופנה לאחיו, הועברנו את הספיית לדובר־צה"ל. ולאחר בירור שמענו, שהתגדב שבא אראנ על חשבונו ויחיה מגויים באחר לתשלום היומי, שתגיע לכל אישי־מילואים. יש לפנות לכתובת מסוימת במשרד־הבטחון, שפורשה במכתבנו אל הדובר.

בחזרונו אישר כפנינו משה פרנקל, אחיו של יוסף, שהתמתאה מצה"ל כבר תגיעה להולנד.

בתשובה זו נכנס הטיפול למעגל קסמים.

טיפול מהיר

מאת נורית ארד

מקרהו של מ.ב. חזה, כאמור, אחר מני רבים, שמגיעים אליהן מנכים, אשר אינם יכולים — בחיירים בל חיום — להמתיין באפשרויות המכנולוגיות. עיקלו על יטריתם.

*

הספר הפגום החלף באיחור

בשמנע הפפר חבקרי תחשיב פוכן־הפגרים ג. אנגלברג, משרכון ויאסנו בתרצליה, במושב עשרת — ושיכנע משפחות אחרות לתחום על מדרות של ספרים. לשיבנעיר נעזרה גם נש־מתת פרלשטיין, ותחמה על טיירה של 17 פס־רים: שניים־עשר כרכים של „הפנגני הצעיר", ועוד המישה ספרי מרע זמכניקה.

בעוד מר פלדשטיין משלם את 180 הלירות, שביקש הסוכן, דיפדפת אשתו בספרים, ומצאה שאחד מהם פגום. היא ביקשה לחחליפו. הסוכן ליקח את הספר המגום, אך אפר שאין בידיו עותק נוסף. מכיון שגם משפחתה אחרות במושב חתמו על אותה סידרה — הסביר הסוכן לא מצאתי אפשרות, לצערי, להיענות בחיוב לבקשתה. בפסגרת הוראותיו המתאימות".

הטבריו את התשובה לנכה. שמענו ממנו שוב המבוע. עוד הימים אין לו מזגן, משום שאין בכוחו לחיים את המשא הכספי.

ובמדיות סער כמו שלנו, שבה לראבוגנו יש נכים רבים, אין מי שייבא לתכנתה.

בחלת מהיר

מאת נורית ארד

מקרהו של מ.ב. חזה, כאמור, אחר מני רבים, שמגיעים אליהן מנכים, אשר אינם יכולים — בחיירים בל חיום — להמתיין באפשרויות המכנולוגיות. עיקלו על יטריתם.

*

הספר הפגום החלף באיחור

בשמנע הפפר חבקרי תחשיב פוכן־הפגרים ג. אנגלברג, משרכון ויאסנו בתרצליה, במושב עשרת — ושיכנע משפחות אחרות לתחום על מדרות של ספרים. לשיבנעיר נעזרה גם נש־מתת פרלשטיין, ותחמה על טיירה של 17 פס־רים: שניים־עשר כרכים של „הפנגני הצעיר", ועוד המישה ספרי מרע זמכניקה.

בעוד מר פלדשטיין משלם את 180 הלירות, שביקש הסוכן, דיפדפת אשתו בספרים, ומצאה שאחד מהם פגום. היא ביקשה לחחליפו. הסוכן ליקח את הספר המגום, אך אפר שאין בידיו עותק נוסף. מכיון שגם משפחות אחרות במושב חתמו על אותה סידרה — הסביר הסוכן לא מצאתי אפשרות, לצערי, להיענות בחיוב לבקשתה. בפסגרת הוראותיו המתאימות".

הטבריו את התשובה לנכה. שמענו ממנו שוב המבוע. עוד הימים אין לו מזגן, משום שאין בכוחו לחיים את המשא הכספי.

ובמדיות סער כמו שלנו, שבה לראבוגנו יש נכים רבים, אין מי שייבא לתכנתה.

מבצע הוזלות לקראת חג הפסח

תשל"ה

ברנדי היובל 60° 750 מל	חתלה למל בקבוק	1.— ל"י
וורמוט „הנשיא" לבן, אדום ודרי	750 מל	0.50 ל"י
יין מיתחזים „מזל טוב"	750 מ"ל	0.80 ל"י
יין „כרמל הוק" יצוא	750 מ"ל	0.35 ל"י
יין „אדום עתיק" יצוא	750 מ"ל	0.35 ל"י
יין „נצחון"	750 מ"ל	0.30 ל"י

ההנחות הנ"ל הן בתוקף החל מ־3.3.75 ועד ל־31.3.75

להלן רשימת המוצרים אשר מחיריהם הוזלו בגין הודעת שעורי מס הקניה ע"י הממשלה החל מן 3.3.75:

שוג מיין		מחיר קודם	מחיר חדש
הוק ישן	650 מ"ל	~~4.25~~ ל"י	3.95 ל"י
אדום עתיק אקסטרה	650 מ"ל	~~4.25~~ ל"י	3.95 ל"י
שטו מונטן	650 מ"ל	~~4.30~~ ל"י	4.00 ל"י
שטו מונטן	750 מ"ל	~~4.95~~ ל"י	4.65 ל"י
שטו וינדזור	750 מ"ל	~~4.95~~ ל"י	4.65 ל"י
פניני זהב	650 מ"ל	~~4.30~~ ל"י	4.00 ל"י
פניני פוף	750 מ"ל	~~4.90~~ ל"י	4.60 ל"י
יין יקבת אדום למהדרין	650 מ"ל	~~4.40~~ ל"י	3.85 ל"י
יין עציון	650 מ"ל	~~4.05~~ ל"י	3.55 ל"י

עת האביב הגיעה...

ואתו דגמי האפנה הקלילים והאווריריים

של בגיר * Lee * אוטון

אוטון
תשלובת פורבגות
ברשת חנויות
חיפה: רח' הרצל 18 (בית הקרנות)
ירושלים: דרך יפו 42 (כיכר ציון)
תל־אביב: רח' אלנבי 100
בוטיק סייר קארדין מ"א רח' אלנבי 94

מחריף המולמוס בין איגודי השחמט בארצות־הברית ובברית־המועצות,
סביב הדו־קרב, העומד העומד להיערך בחודש יוני, בין בובי פישר ואנטולי קארפוב:

סימן־שאלה מרחף על אליפות העולם בשחמט

— מאת אורי צחור —

המתיחות בין איגודי השחמט של ארצות־הברית וברית־המועצות הגיעה לשיא חדש — בעקבות החיפה המולמוס סביב הדו־קרב על אליפות העולם בשחמט, שנועד להיערך בחודש יוני הקרוב במנילה, בירת הפיליפינים. במאבק זה אמורים להתמודד על הכתר העולמי — אלוף הי עולם, האמריקני בובי פישר, ובפיר שחמט של ברית־המועצות, אנטולי קארפוב.

מה, מאיים בובי פישר כי לא יתייצב למאבק על הכתר — ועל הסרט בסך 3.350.000 דולר (מכונה ו־1.650.000 לממ־שלה) — אם פדרציית השחמט הבינלאומית לא תשנה את הקצבת התחרות מארדן. מאידך, מסרו ערוסים כי אם יתקבלו הבעותיו של פישר, לא יתייצב קארפוב להתמודדות, ובריתם, על ארבעת מיליון שחמטאים, חם־רוש מהפדרציה.

ב־18 במארס מתכנסת הוועידה של פדרציית השחמט הבינלאומית — פידה — לשקול תביעה זאת. באמסטרדם ברית הלוגה לדון ב־הצלה הדו־קרב לפי בקשת 32 מדינות חברות (מבין 89 חברות הפי־דה), בהן ארצות־הברית וישראל. רק נציגי 56 מדינות — בתוכן ישראל — הודיעו כי ישתתפו בוועידה.

כפיית תנאים שונים

הדשש שהחל במולמוס הוא בובי פישר עצמו. הוא זה לאחר שהודיע, לפני כמה־בית חשבון, כי לא יקבל את התקנון הקובע כי תוצאה בתחרות יוחיו זה שיזכה ביותר נצחונות בהתמודדות בת 36 סיבובים, או זה שיזכה ראשונה בעשרה נצחונות. גם אם לא נוצרו 36 משחקים בדו־קרב כולו, תביעתו של בובי פישר היתה, כי לא יוגבל מספר משחקי הדו־קרב, וזה שיזכה בעשרה נצחונות ראשונה — יזכתר כאלוף העולם; וכן שבמקרה של תיקו 9:9 בסספר הנצחו־נות (תוצאות תיקו אינן נחשבות), ישמור המגן על הכתר על הוארו.

תביעותיו של פישר — הזוכות לגיבוי ראשי באיגוד השחמט של ארצות־הברית, ובראשם מכיריה הנמרץ — הקולונל בדימוס אדמונד אדמונדסון התבספר על שתי טענות עיקריות. האחת: אם קארפוב יוכה ראשון בנצחון הוא יוכל להסתפק בתיקו בכל משחק ולאלץ את יריבו לחתור כדי לזכות בנצחון — וכך הוא עלול לנצוח הטפסר שני (כך בדיוק קרה בדו־קרב על הזכות להתמודד על פישר. בין קארפוב ליחודי הרוסי ויקטור קורצ'נוי). לכן — טוען פישר — אם יהיה קארפוב (וגם הוא בעצמו) חייב להתאמץ כדי לזכות בעשרה נצחונות, יהיה זה מאבק שיעסוק את יחסי־הכוחות האמיתיים.

שענתו השניה של פישר מתייחסת לחביעתו, כי החוואר יישמר בידיו במקרה של תיקו 9:9. לדבריו, זו הטעם הראשונה בתולדות השחמט, שבקבע כי אלוף־העולם חייב לנצח בדו־קרב, ולא די לו בחוצאות תיקו בסיכום המשחקים. למעשי, בהתמודד דות בין פישר לקודמו לתואר, הרוסי בוריס ספאסקי, נקבע כי במקרה ותדו־קרב יסתיים בתיקו — יישאר ספאסקי על תוארו; וכך בכל הדו־קרבות הקודמים, אם כן, מדוע דווקא עלין כוסים תנאים שונים? — שואל פישר.

דרישה בלתי־הוגנת

לעומתו, מעמדים הרוסים, כי במקרה שייקבע כי אחד הדיריבים חייב לזכות בעשרה נצחונות לפחות, עלול הדו־קרב להמשך ללא קץ. שכן צמוי שרוב המשח־קים יסתיימו בתיקו; והוצאות אלו אינן נלקחות כלל בחשבון. באשר לטענה השניה, הם מעמדים, כי במקרה שיוחזר מצב של 8:8, זי יהיה לפישר בנצחון אחד — בעוד שקארפוב ייאלץ להיאבק כדי לזכות בשני נצחונות נוספים. דהיינו, שקארפוב בדרישים יוחר נצחונות מאשר לפישר, שזו לדעתם דרישה בלתי־הוגנת.

מאבקיו של פישר נגד הרוסים נמשכים כבר 23 שנים. פעמיים בעבר לא התייצב כלל לתחרויות, שעמדו לקבוע את מתחרהו של אלוף העולם על תוארו. הוא טען, כי בימים המכוחה שבין משחק למשחק (ראויה לציון העבודה, כי ברגע פרישתו שוליך פישר בראש החתרות), בחסרש נקודות ניכר לפני שאר מתחריו.

במשך תשעה חודשים נעדר פישר מחח־רויות. וריק ביוני 1968 נאות לשחק בחתר־רות הבינלאומיה, שנערכה אצלנו בחניה. בה הוכיח מה רב כוחו. אם כי גם אז הגלה דרישות מסויימות — דוד אלו תביעות נוחות, יחסית לתביעותיו בעבר ובעתה. לפני שנתיים וחצי זכה בכתר העולמי, לאחר שגבר על אלוף בדיר־המועצות דאז, בוריס ספאסקי, בדו־קרב מרתק שנערך בריקאוויק בירח איסלנד.

בובי פישר — אנטולי קארפוב
איום בפרישה

התחרות, שנועדה לקבוע את שמות המת־חרים שיתמודדו ביניהם על הזכות להיאבק עם אלוף העולם דאז, הסובייטי־ארמני טיגראן סטרוסיאן, הוא נקט בצעד זה, כיון שבהתאם להוכיות, נקבעו גם משחקים בשבתות — ושוא יודע כמו שסטרב לשחק בשבת. גם משתרעו לו תאריכי משחק אלטרנטיביים — סירב. שכן הם נקבעו ביום המבוחה שבין משחק למשחק (ראויה לציון העבודה, כי ברגע פרישתו שוליך פישר בראש החתרות), בחסרש נקודות ניכר לפני שאר מתחריו.

במשך תשעה חודשים נעדר פישר מחח־רויות. וריק ביוני 1968 נאות לשחק בחתר־רות הבינלאומיה, שנערכה אצלנו בחניה. בה הוכיח מה רב כוחו. אם כי גם אז הגלה דרישות מסויימות — דוד אלו תביעות נוחות, יחסית לתביעותיו בעבר ובעתה. לפני שנתיים וחצי זכה בכתר העולמי, לאחר שגבר על אלוף בדיר־המועצות דאז, בוריס ספאסקי, בדו־קרב מרתק שנערך בריקאוויק בירח איסלנד.

אצלנו אפשר עדיין
להשיג מספר מצומצם
של מערכות סטריאו
100 וואט – מאנגליה
במחיר של לפני הפיחות
6445 ל"י
כל הקודם זוכה!

ת"א: סלון פילוט, ארלוזורוב 53
ת"א: אודיה, אחד העם 19
ת"א: שיווק ישיר, המאספים 4
(קרליבך פינת אבן וביהול)
ת"א: הכוכב, המלך ג'ורג' 91
י"ם: רדיו לוי, שמאי 17
י"ם: פאול, אבן ישראל 2
י"ם: ה.ב.ס., ימין אבות 6 קרית משה
חיפה: אקשטיין, הרצל 44
חיפה: פרדי, אחד העם 12
ר"ג: מוניטור, ביאליק 54
בת־ים: מושקוביץ, דוטשילד 27
פ"ת: אורון, חיים עוזר 8
פ"ת: רדיו חנוך, מוהליבר 4
רמלה: יולורי, הרצל 73
אשדוד: אשקור, מרכז א'
רחובות: קרומהולץ, הרצל 155
רחובות: שחר, אחד העם 15
קרית־גת: אלבז, מרכז מסחרי
נהריה: גיורא, געתון 36

פנטק

777 ברנדי בינלאומי
המשקה הישראלי הוותיקי המיוצא ל־96 ארצות ומדינות ברחבי תבל.
777 לכבדים מאז ומתמיד.
777 ברנדי האקספורט של ישראל.
כרמל מזרחי
מיקבי ראשון לציון וזכרון יעקב

מחיר זול יותר

מותאם לתנאי האקלים בארץ

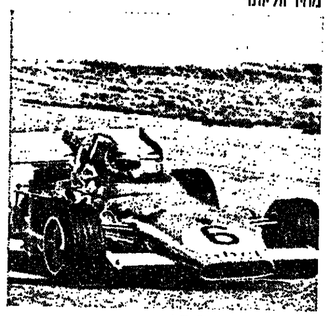
אספקה מהירה וסדירה

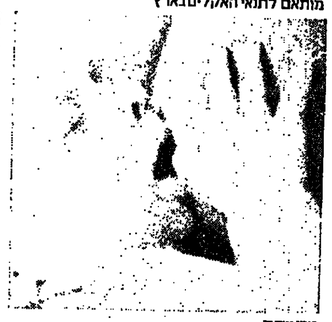
טרייזתר

כימיקלים לצילום
מייצור מקומי וידע עולמי.

מה אתה דורש
מהכימיקלים לצילום שלך?
תוצאות טובות!
"מכתשים באר־שבע" פיתחה עבורך סדרה חדשה של כימיקלים כאלה.
כימיקלים לצילום (אבקתיים ונוזליים) שהוואמו במיוחד לתנאי האקלים ואיכות המים בארץ. כימיקלים ש אינם עושים דרך ארוכה מעבר לים. לכן מובטח לך חומר טרי באספקה מהירה וסדירה ובמחיר נמוך יותר.
הכימיקלים לצילום של "מכתשים באר־שבע" הם פרי מחקר ממושך וידע שנרכש בארה"ב ובאירופה. הוסף לכך 20 שנות ייצור כימיקלים לחקלאות ולתעשיה בארץ ומעבר לים והרילך כימיקלים לצילום שיענו בדיוק לדרישותך – תוצאות טובות.
לצלם המקצועי, לצלם החובב, לציינקוגרפיות, לבתי דפוס ולמעבדות רנטגן – כימיקלים לצילום מותקדם יותר – של "מכתשים באר־שבע".

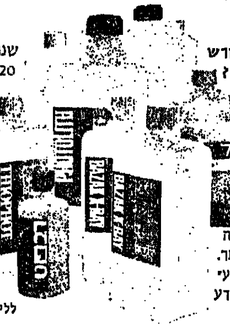

למידע מפורט פנה לסוכנינו: לצילום רנטגן:
א. ברנר ובניו: ת"א, שד' רוטשילד 15, טל. 53421.
לצלמים: אורבי בע"מ: ת"א, ת.ד. 13105, טל. 47280.
לליטוגרפיות: דפנה בע"מ: ת"א, הקונגרס 13, טל. 828518.

מכתשים באר-שבע
מחברות מרעלי כור כימיה

חוגב צילום נסה את הכימיקלים לצילום שלנו חינם!
גזור את התלוש הר"ב ושלח למכתשים ב"ש עד ה-30.4.75
לכ מכתשים באר-שבע
כימיקלים לצילום ת.ד.60 באר-שבע
אבקשכם לשלוח אלי לנסיון דוגמת חינם ממוצרי הכימיקלים לצילום שלכם.
שם _____
כתובת _____

הפרס הכפול של פרד"ז
● שינה נעריבה ובריאה ● סיכוי לזכיה במכונית פורד אסקורט
המפד לנקבל תגודת אחריות נעד 12 שנים
הבטח את השתתפותך בהגרלה.
המפד לנקבל מזרון אשר צמודה לו תוית פרדייז
פרד"ז paradise איכות המעניקה בריאות

היכנס לשנם מיסיך -ואל תיקנס!
נותרו רק עוד 9 יום
לתשלום מסיך לעיריית תל-אביב-יפו ללא קנס-פיגור בשיעור של 20%
תשלומים מתקבלים בקופות העיריה המתוחות בפריפות עד 6 בערב, פרט ליום שני ובכל סניפי הבנקים
עיריית תל אביב-יפו

אשפי הנוטבח הצרפתי

ז'יסקאר דאסטן יודע לנקוט דברים טובים. פוליטיקה גם פוליטיקה, אבל מעדנים עשויים בחיריו אשפי־המטבח של צרפת, וחומנים להכין עבור אורחיו הנכבדים יצירת גאסטרונומיה מיוחדת, מורכבת מטעמים וריקות עדינים. לפי חזות פניהם של השטפים, דומה שהמנה של נשיאם עדיין־החיך חלחיבה את דמיונם.

מחלתו של אריסטוטלס אונאסיס:

חולשת השרירים הגדולה

המיליונר היווני נפטר מסיבוך של מחלה נדירה המונעת בדרך־כלל בנשים צעירות ובתינוקות □ אם מצליחים להתגבר על המשברים ומצבי השפל במחלה, קיים סיכוי של שיפור והחלמה

מאת ד"ר ב. עמוס

כולם מרבים לכתוב על המיליארדר הממורמר שנפטר. כותבים על אלמנתו היפה ז'אקלין. כותבים על המיל־יונים שהוריש. דנים מי יקבל מה מרכוש עתק זה. בקיצור, ריח הכסף, אשר עשה כתר־רוח בעתונים בחייו של אונ־סיס, ממשיך וכובש כותרות גם אחרי מותו. אולם בכל זה־מראה חוז, שוכחים כי איל־ה־ספנות והתעשוקה, למרות כספו הרב, לא היה מסוגל לקנות לו בריאות וחיים. הוגה ניפטר מסיבוך של אחת ה־מחלות הנדירות והמוזרות ה־קיימות בדעתא.

סיבוכי שכיבה

קוראים למחלה „מיאסתניה גרביס", בתרגום לעברית: „חולשת השרירים הגדולה". המחלה שכיחה יותר דווקא בנשים צעירות בין הגילים 20—40 שנה, ובין תינוקות. אונסים לא היה צעיר, גם לא אשה, ובכל זאת לקה במח־לה.

סימני המחלה הראשונים הם חולשת שרירים אשר הו־לכת וגוברת אחרי מאמץ. ב־שלבים מתקדמים יותר של המחלה, השרירים כה חלשים עד כי האדם אינו מסוגל ל־מקח את עיניו. הוא פיזל. אי־נו מסוגל לאכול או לבלוע. קולו נעשה דקיק ומאנפף. ה־חולה איננו מסוגל ללעוס. איננו מסוגל לדבר וכל שרירי גופו אינם מסוגלים לפעול.

בשלבים מאוחרים של ה־מחלה, קיימת חולשה של שרירי הנשימה והאדם נאלץ לחיות מונשם על־ידי מכשיר ריאתנשמה. המחלה קשה ב־מיוחד אלה של שרירי הנ־שימה. עולים לגרום למוות.

זרם חשמלי

גורמים אחרים למוות אצל חולים, הם מסיבוכי השכי־בה המשוכת במיטה ומיותר־מים בריאות אבר אינן באות־רות חיסב. אם בפליחים לי־מתבנו על המשברים ובמצבי חשל במחלה. הרי קיים סי־כוי של שיפור והחלמה יח־סיה. דבר זה נוכע מאופיה של המחלה הזו. אשר יש בה עליות וירידות.

הנזק המיוחד במחלת „חול־שת השרירים הגדולה", הוא נזק באזור המיבור של ה־עצבים לשרירים. באופן רגיל, עצב הסיטעיי שריר עושה זאת על ידי הפרשת אצטיל־כולין אשר נפרש מהעצבים ומסמיל את השרירים. טיפול נוסף, הוא טיפול המיכתי ב־כל מקרה של משבר החולשה קיצונית של שרירי הנשי־מה. טיפול כזה נעבר אר אונסיס.

המחלה „חולשת השרירים הגדולה" מופיעה בדרך־כלל בנשים צעירות ובתינוקות. כמה מהם מתים מסיבוכי הנשמה, ומכפרי הנכה אם חומעלו נכמלה.

אונאסיס בת מהשיגו גם כיח ביתר — דלקת ריאות — המיבור המיאתי ב־אשר אינם נושמים מה־מרבים לשכב במיטה.

וכבר-אל כל שולחן
עם אורגנז הכושרות
ולפני האופיקומן

כמות מוגבלת של עופכן
הוכשרה במיוחד לחג הפסח:
היזדרז(ו) בקנייתו
ב"ל.ל ל"י לק"ג

* כדאי לקנות בריזות גדולות!
* מצעים ללא גיהוץ חוסכים עבודה וכסף!
* הפתעה בשוק הכרמל!

על נושאים אלה ורבים אחרים קרא ב-
"מה כדאי"
ירחון לצרכנות ומדריך קניות
* הופיע מס' 2
* להשיג בקיוסקים
* המחיר 3 ל"י

Polyfilla cellulose filler
for plaster, wood, brick, etc.

פוליפילה
החומר החזק ביותר
לתיקון סדקים

פוליפילה על בסיס צלולוזה
הוא חומר חזק ונגמיש
המומע הופעת הסדק מחדש.

פוליפילה תוצרת אנגליה לחשיג בכל חנויות הצבעים.
יבואנים:
יעקב יעקבי ובניו בע"מ, טל. 62 15 65

האב המעניק זהות מינית

בסימפוזיון על תפקידו של האב בחינוך ילדיו, גילו המשתתפים כי קיימת נטייה מדאיגה בחברה של ימינו, „להוציא את האב מן התמונה" בכל הקשור לטיפול בילדיו

מאת הדסה מור

בעידן שלנו, כאשר נשים לוחמות בחירוף נפש להשגת שוויון בין המינים, צמח דעולה בע־יית מחודשת חשובה, שיש לה נגיעה מכרעת בשוויון שבין המינים — תפקידו של האב בחינוך הילד.

בסימפוזיון על נושא זה, שנערך השבוע מטעם מר־צמח המועלות בבית הועד הפועל בתל־אביב, ניסו המשתתפים להשיב על מספר שאלות שהתבקשו מן הנושא: כיצד משפיע האב על התפתחות הילד? האם תפקידו של האב צריך לחיות שונה מזה של האמ? מהי מידת חיוניותו של האב במסגרת המש־פחה? מהו המצב באותן משפחות, בהן האב בע־דר?

זהות מגובשת

על התיבט הפסיכולוגי של תפקיד האב בחינוך הילד, עמד בדבריו הרו־מאן־הפסיכולוג ד"ר עמ־רה המהרגית של היום, מוענק לאב תפקיד שולי־ביותר בחינוך ילדיו. „יש־נה נטייה להוציא את ה־אב מהתמונה, וזהי גישה מדאיגה ביותר", סבור ד"ר זאנר.

לדבריה, עיקר תרומתו של האב בחינוך הילד היא בעיצוב הזהות המינית של הילד או הילדה. כל ילד שנולד יש לו זהות אנא־טומית, זמן קצר אחרי ה־לידה. מתחיל תהליך יצי־רת הזהות המינית־התבר־נות, בקשרים עם הזהות המינית־עצמית. בעוד שהזהות המי־נית הגבנית נחפשת על־ידינו כתוקפנות, יוזמה, ונקשות ופעילות".

לדעת ד"ר פדן, הסרה זו מביאה חרבה גברים לידי אגרסיביות. „כי זוהי ההגזמה של הגבריות ב־חברות שלנו. אלה הן תכו־נות שאנו מעצבים אצל הילד, מבלי שהוא גולד עימנו. אנחנו מספחים בו דימוי גברי שהשלכותיו הקיצוניות הן תוקפנות ו־יוזמה. בעוד שאצל האשה אנחנו מטמחים אידיאל של עדינות, צניעות וחוסר יוזמה, שתוצאותיה הן חו־סר קידום בחברה".

ד"ר פדן מדגישה, ש־עלינו לחנך את ילדינו ל־חיוני ולאנושי שבאדם, ו־לא לחנך אותם, שיוזמה הוא מונופול של גברים, וענוה — תכונה של נשים. „החינוך צריך לח־נות מבוסס על כך, שתכו־נות אלו צריכות להיות אצל שני המינים באותה מידה".

זאת ניתן להשיג, לדע־תה, על־ידי כך שהאם תל־מד גם את הבת וגם את הבן לבשל, לנקות, ולר־חוץ כלים, ואילו האב יד־מין גם את הבת לצפות מעיל בחלייך זה במשך כל השנים".

תוקפנות גברית

על צורה זו של פיתוח הזהות המינית של הילד, המבוססת על הזדהות עם דמות האב, חולקת הסו־ציולוגית ד"ר דורית פדן־איזנשטרק.

„אמנם, נושא הזהות ה־מינית־חברתית מוטל על האב, והתוכן מתבגש ב־גיל שלוש־ארבע. אך ה־שאלה היא, אם אומנם אנחנו באמת רואים בזהר־יות אלו דבר רצוי וחיו־בי, ואם אנו באמת מס־כימים עמך".

לדעתה, הזהות המינית חשובה בין ילד וילדה, כפי שמתנכים לה כיום, איננה חיובית. „מושג ה־נשיות נחפש אצלנו כ־תכונות של עדינות, ענווה, צניעות, סביביות, וכך אנו מתנכים את הילדה לראות עצמה, בעוד שהזהות המי־נית הגברית נחפשת על־ידינו כתוקפנות, יוזמה, נוקשות ופעילות".

לדעת ד"ר פדן, הסרה זו מביאה חרבה גברים לידי אגרסיביות. „כי זוהי ההגזמה של הגבריות ב־חברות שלנו. אלה הן תכו־נות שאנו מעצבים אצל הילד, מבלי שהוא גולד עימנו. אנחנו מספחים בו דימוי גברי שהשלכותיו הקיצוניות הן תוקפנות ו־יוזמה. בעוד שאצל האשה אנחנו מטמחים אידיאל של עדינות, צניעות וחוסר יוזמה, שתוצאותיה הן חו־סר קידום בחברה".

ד"ר פדן מדגישה, ש־עלינו לחנך את ילדינו ל־חיוני ולאנושי שבאדם, ו־לא לחנך אותם, שיוזמה הוא מונופול של גברים, וענוה — תכונה של נשים. „החינוך צריך לח־נות מבוסס על כך, שתכו־נות אלו צריכות להיות אצל שני המינים באותה מידה".

„הנקודה הבסיסית היא, שיש תפקיד לאב בחינוך ילדו בתחילת הילדות, ו־הוא צריך להיות שותף במשחקי כדורגל, לרכב על סוסים ולצאת לציד ו־לטיולים ארוכים.

גם האב וגם האם, צריי־כים לייצג את שני ה־מ־קדים המיניים במשותף, כך, שכאשר חסר הורה אחד, יוכל ההורה השני ל־מלא את מקומו בכל ה־קשור להטבעת הזהות ה־מינית החברתית על הילד־דים. „בכל שאנחנו שוב־רים את המחיצות בין מ־קדי המינים, אנחנו יוצ־רים מקום לתחלואה בתפ־קידי האם והאב". אומרת ד"ר פדן, שלדעתה חשוב הנושא בחברתנו, בה יש משפחות חד־הוריות רבות. „בכל שההפרדה בתפקי־די המינים חדה וחותכת יותר, כך יהיה ההורה ה־יחיד חסר־אונים, ולא יו־כל להחליף את ההורה ה־שני בהיעדרו".

תפישת המימשל

במציאות, לדברי ד"ר פדן, תפקיד האב בחינוך ילדיו הוא שולי ביותר. כדי לתקן את המעוות, יש לאפשר לאשה לעבוד בחוץ ולהשתלב בחיים הפולי־טים כרצונה, ואילו גידול הילדים צריך להיעשות על־ידי שני ההורים באר־סן שווה, ולא להיות מו־סל על של האם לבדה. לשם כך, לדעתה, יש גם לשנות את תפישת המימשל וה־חוק בענייני מיסים. בכל הכרוך בשוויון בין המי־נים.

על התעצייגותו הדלה של האב בחינוך ילדיו, ב־עיקר בגיל הרך, רעל תו־צאות התנהגותו של האב על התפתחותו השיכלית והנפשית של הילד, עמדה בדברה הפסיכולוגית גב' טובה אבן.

„קשה לנו להביא את האב לחוש זיקה אל ה־ילד הקטן", היא אומרת. „באסיפות הורים של תל־מידי כתות א—ח' כמעט ולא רואים אב לרפואה. ב־כתות ז—ח' באים לאסי־פות הורים כ־30 אחוזים של האבות, ואילו בבתי־ם התיכון, יש כבר אחוז גי־כר יותר של אבות המת־עניינים בהתקדמות ילדי־הם בלימודים. דבר המוכיח שהאב רואה את תפקידו בתחום הלימודי רק כשהי־ילד גדול יותר".

דוגמא אחרת שמביאה גב' אבן, להמחשת גיש־תו המופעית של האב ל־חינוך ילדיו, היא שכאשר פסיכולוג מייעץ לחורים להשאיר את ילדם שנה נו־ספת בגן, בגלל אי־בשלו־תו לביה"ס, מסכימה האם, בדרך־כלל, ואילו האב מתנגד בתוקף בטענה ש־„בגן רק משחקים". ואי־לו הוא רואה שבנו „ילמד ולא ישחק", האב רואה, כמובן, רק את גאותו ה־גברית שנפגעה, אך אינו טורח להבין את התהלי־כים הנפשיים החלים אצל בנו.

במיסגרת עבודת הס.א. שהה בפסיכולוגיה, ערכה הגב' אבן מחקר, בו רצ־תה לברר את השפעת גי־שת האב לחינוך הילד, על התפתחות דפוסי השעיבה אצל בנו. הנחת המוצא שלה היתה, שאב המתמיד בדרישות כלפי בנו, עשוי לגרום לכך שהבן יצמצם את דפוסי חשיבתו ולא יציג לצאת למרחבים לי־מודיים ולמחשבה עצמ־אית. תוצאות המחקר אומ־נם הוכיחו הנחה זו.

„ילד שמתפתח באופן תקין על־ידי חינוך נכון, רוצה לפרוץ החוצה ולזו־שב חשיבה יצירתית עצ־מאית. הוא שואף לפרוץ את הגבולות המוצבים ב־פניו, אך ילד בעל חשי־בה מצומצמת, הנגרמת כתוצאה מחינוכו של אב קפדן — יכול להיות חל־מיד טוב יותר, כי המיד יעניה את התשובה שהמורה מצפה ממנו. בעוד הילד היצירתי יעניה תשובות מקוריות, שהמורה אינה יודעת המיד כיצד לתת־יחס אליהן", אומרת גב' אבן.

דפוסים מיושנים

מאידך, כאשר האם מח־מירה וקפדנית — לא יפתח הילד חשיבה קונסרוטיבי־מית ולא „ילד בתלם". מ־אחר שהשפעתה של האם המחמירה אינה משפיעה על דפוסי החשיבה שלו, אולם, היא יכולה להביא לכך, שהיעגיו הלימודיים יהיו נמוכים יותר מן ה־פוטנציאל השיכלי הנור־מאלי שלו.

גב' אבן אף היא מס־כימה, שחינוך המינים ל־דיפרנציאציה מינית בימי־נו הוא שלילי וכי „אנחנו אשמים בכך שהבן מתנהג כבן והבת נוהגת כבת. על־פי דפוסי החינוך המיושנ־נים".

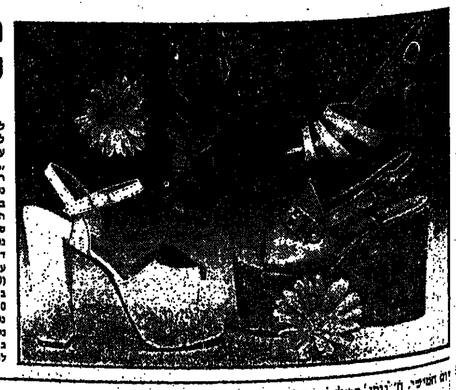

מצעד קייצי

למעלה ממאה דגמי גרולים לקיץ 1975, עצו השבוע על מטלול התצוגה של „מרח", ועצבו בידי ריושל רנד, בתו של בעל בתיאטרון נשת מאירוביץ, שתשתלטה בעיצוב אופנת המיינגו. הנוב־חר תמגוון בכל נעלי מעבר סנורות בחרטוט ומתוחות מאחור (180—190 ל"י), סנ־דלים בעלות סוליית עור עבה עם עקב מצופה עור תחתון (210—220 ל"י), סנדלים בעלי עקב 6 ס"מ (210—220 ל"י) וסנדלי פלטפור־מות גבוהים (240 ל"י). ח־מאירים הבנותים, מוסבירים בתתיקריות על 30 אחוז לגבי העונה שעברה.

חדש בארץ
נרות לקישוט ללא צורך בפמוט
* שי נאה באריזה נאה
* קישוט מרהיב לשולחן חג ולמסיבות
* מבחר אפשרויות סידור
* הנרות אינם "מטפטפים" וכבים מעצמם
* מבחר צבעים
יבואנים ומפיצים בלעדיים: אגפל בע"מ טל. 25 55 44, תל אביב
להשיג בחנויות למתנות ואביזרי ווי.

הודעה ליצואנים:
א.מ. אוטרוג
תפליג במחצית חודש אפריל לנמל
לה-גואירה
ונצואלה
הננו שמחים להודיע לצבור היצואנים בי האניה א.כ. אתרוג תפליג במחצית חודש אפריל לנמל לה־גואירה, ונצואלה
לקבלת פרטים נוספים נא לפנות לסוכנינו
חברת דיזנגוף חיפה (04) 643311
אשדוד (057) 21581
אילת (059) 2146
צים חברת השיט הישראלית בע"מ

„אבי בצצת המימון" יוצא למלחמה בנפט

ישבנו בקפיטריה של אוניברסיטת תל־אביב, בן־שיחי, פרופסור אדוארד טלר — שהמיבטא הכבד של האנגלית שבפיו מסגיר מיד את מוצאו הזיהרדי־הונגרי — אינו מורמד מהתואר ש„חודבק" לו: „אבי בצצת המימון". מה שלעומת זאת כן הטריד בעבר, היתה התנגדותו הפעילה של המדען הנודע, פרופ' רוברט אופנהיימר (יהודי אף הוא), לביצוע מחקרים שבוועדו לקדם את ייצור הפצצה.

מצדדי מירוץ הנשק האשימו ב־1972, לא הטרידה בעיית השימוש ב־נפט, כמקור אנרגיה, את העולם. אך היא הטרידה את פרופ' טלר. „אמור לי פרופסור" — שאלתיו אז — „מהן האפשרויות להפקת אנרגיה גרעינית כדי להשתחרר מן התלות בנפט הערבי וכדי להתגבר על אפשרות פרנסנציאלית של סחטנות?"

„האפשרות בתחלה קיימת", השיב טנר, ובעיקר — דבק למטרה. והפעם — התחלפת הנפט בכורים גרעיניים. כמקור האנרגיה העיקרי של הערב לם.

„סכנת הרדיו־אקטיביות, עליה מתריעים חוגים שונים, מוגזמת לי־תלומדין" — הוא אומר בעצם, המנופף במגלב שביידה, העושה דרכו לפיה. „הנאנשים ששום אינם מביגים ז"

בפגישתנו הראשונה, בדצמבר 1972, לא הטרידה בעיית השימוש ב־נפט, כמקור אנרגיה, את העולם. אך היא הטרידה את פרופ' טלר. „אמור לי פרופסור" — שאלתיו אז — „מהן האפשרויות להפקת אנרגיה גרעיניית כדי להשתחרר מן התלות בנפט הערבי וכדי להתגבר על אפשרות פרנסנציאלית של סחטנות?"

„האפשרות בתחלה קיימת", השיב טנר, ובעיקר — דבק למטרה. והפעם — התחלפת הנפט בכורים גרעיניים. אפילו היא תשמש למטרות קונס־טיטוציוניות. במקרה חשוב, אזדקק לשבע עד שמונה שנים".

מאז, כאמור, חלפו למעלה משלוש־חיים. אך דומה, שהמדובר ביובל שנים. גם לגבי הפרופסור טלר חשוב־נו הדברים: „סיתות אנרגיה גרעיניית עיגית והאקולוגים. ובראשם ראלף נדר, החוששים מפני זיהום סביבתי.

„משבר האנרגיה רציני?" — זו־עם הפרופסור שחום־העור. „ו־הרי דווקא הכור האטומי הוא הדרך הנקיה והקלה ביותר לייצור אנרגיה. משום שחשיפה מוכרת וידועה. ומ־עולם לא קרתה בעטיה תאונה ל־אים. אנשים מתים בתאונות־דרכים. במעליות. במכרות — אך לא מ־פעולת כור אטומי?

דווקא פרופסור טלר — הנמצא בארץ לרגל כינוס חבר־הנאמנים של אוניברסיטת תל־אביב — דווקא הוא אינו מאמין שחרם הנפט, שאיים על העולם, יחזור על עצמו. ובכל זאת, מבטו קודר כאשר הוא מתאונן על חוסר סיוע לפיתוח אנרגיה גרעי־נית: „מה שמדאיג אותי הוא לא החרם, כי אם הכספים הנגרפים על־ידי מדינות הנפט — כספים, המאפ־שרים להן להשתלט על העולם ולע־כב הקמת כורים גרעיניים. לכן, אני ממשיך להילחם למען יצירת מקור אנרגיה חילופי".

הוא מעיר מכט עצבני בשפתנו: מדענים של האוניברסיטת מצפים לו באחוז המעבדות. הוא קוטע ממקומו „סליחה, מחכים לי... תודה רבה על החקשבת. את סולחת, לא ז"

וכי אפשר אחרת, אל מול „שארם־הונגריי שכזה?

• • •

חילוף כושמורות

לקט

רענן

„נאה דורש — נאה מקיים" — זאת אומרים עתה חברי „הכשמורת הצעירה" של ה„עבודה" על מזכירם היוצא, יחיאל לקט ומיענין, הטפה מחר אם מקומו לנתן רענן (ומשמאל) — ובכך מיושים את הבטחתו לבצע רוטציה במזכירות ה„משמרת" נדי ארבע שנים.

אם לשפוט לפי הנוכחות הצפויה מחר בטכס הבחירה ב„בית־ברלי", ערים כיום ראשי הטבלה לכתם של חצירים. הראייה: ראש־הממשלה, יצחק רבין, הבטיח את נוכחותו באירוע, וכמוהו — שר־הבטחון שמעון פרס, שר־המשפטים חיים צדוק, שר־החינוך אהרן ידלין, שר־השיכון אברהם עופר, שר המסחר והתעשיה חיים בר־לב, מזכ"ל ההסתדרות ירוחם משל ומזכ"ל ה„עבודה" מאיר זרמי.

פרופ' אדוארד טלר
אתגר חדש

„מיהו האיש השישי ביותר בארצות־הברית?"

„רוקפלר", היתה התשובה.

„בכמה הוא עוסק?", הוסיף ישאל הנער.

„בנפט, בעיקר".

„אה...". אמר הנער ארוחר — ו־מיד נכנס לעבודה באחת מחברות־הנפט — תחילה כבעל־שליח, ולב־סוף — כנשיא החברה המתמזיק ברוב מבוחיה...

מה שמוכיחים שוב — שכדאי לש־מור, לפעמים, בקול הסכמה...

• • •

נוה שביטוח

צ'ארלס קלור

המולטי־מיליונר הבריטי צ'ארלס קלור, שרתפס של האחים מאיר ב־ישראל, אינו סומך יותר על נסים: ברברגע שהחליט לבוא ארצה כדי לבלות את ליל־הסדר בחברת ידידו שותפו, המולטי־מיליונר איזיקוז וולפסון, קבע קלור שאין עוד־בר־חון, בימים אלה, בטיסות בסמוס רגיל, למיכך, שכדי לו סמוס פרטי כדי לחגיע מלונדון לישראל.

מה שבשוה — בסוה...

• • •

קנאת מורצים

חיים בן־שחר

פרופ' חיים בן־שחר — שעל־פי כל הסימנים, עומד להיבחר הוום כנשיא אוניברסיטת תל־אביב — הר־ליח. בשל הפירסום הרב שעלתה לו מסקנות דו"ח הוועדה שהוא עמד בראשה, לעורר אפילו את קנאתו של בראשה, לעורר אפילו את קנאתו של „האיש בחדשות", הנרי קיסינג'ר.

חקר שר־החוץ האמריקני את מר־ריו הישראליים, כשהוא משיח עמו באילי נמצע: „מי זה הפרופסור אחי־ב־בן־שחר, שכל הזמן מתחרה אחי־ב־חדשות?"

קורה, קורה...

• • •

סיפוך סבתא

ארתור שפיצר

ואשר לכספים — מעטים ידעים שהיה זה חדוות ל„סבתא יהודי דיה, שמעבדת המולקה לכימיה של אוניברסיטת תל־אביב וכתה ה־שבע לגן הנדיר „הליום".

בהיותו ילד קטן באוסטריה, שמע הנבון שתרם את אותה מעבדה, ארתור שפיצר, את סבתו הקשי־שת מדריכה את אביו: „בני! במאוד לעיר כלשהי, שאל בתחילה פיהו ה־איש העשיר ביותר במקום, ומשתוכה לתשובה בנידון — שאל כמה הוא עוסק וכיצד צבר את כספו. ואז... לך רשמה אותו דבר!"

בהיותו בן 16, עזב ארתור שפיצר את אוסטריה והיגר לארצות־הברית. רק הגיע ללוס־אנגלס — ומיד הקר־נית? אם אז נזקקתי לשמונה שנים. הרי שעכשיו — כחלוף שנתיים — אני נזקק לעשר לפחות! הסיבות: ה־מימשל, שאינו מגלה הבנה; השפאל־נים, שאינם תופשים שאין כל קשר בין אנרגיה גרעיניית לבין מצצה גר־

יחושע רבינוביץ

סתירה. ואילו לאו דווקא. היה זה ביסיבת מרכז „מפלגת העבודה". חברים ישבו מרותים בצע הזבצעה על מילוות למען „קרנסולידציה" של חובות המפלגה. מילוה ממי? מהאו־צר. כמובן.

בין החברים ישב חבר המרכז, יהושע רבינוביץ, שהרים ידו גבוה־גבוה, כדי לצדד בבקשת הל־וואה מ... יהושע רבינוביץ. שר־האו־צר...

• • •

נוזל ביש

יחזקאל פלומין

דווקא לדרור, בנו בן ה־12 של ח"כ יחזקאל פרומין, זה צריך היה לקרות.

כמו ילדי מוב. הלך הנער ומלא את טופס ה„מוטו" ונינגש עמו לסוכ־נות המכירות. ההבונו הזכו ואיזון, תנמחץ בין העומרים בחוד ואיזון, אחציע: „חוור מחר"...

דרור עשה כדברו, ובהגיעו הי־ביתה מסר את טופס ה„מוטו" לאמו. והיא מצידה — שכחה לחגיש.

אני יכולה להבין עליהו של ה־נער: הוא החמיץ הזדמנות להחלל בפרס בן מיליון לירי — לחרות שר־ניחש נכונה את כל 13 המשחקים שהופיעו בטופס־הטוטו.

בלאק אנד דקר לתעשיה

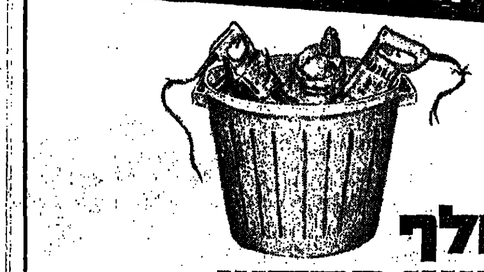

החלף ישן בחדש

וקבל 25% הנחה בתוספת שי חינם
הרווח כולו שלך בשיטת החליפין של
Black & Decker

אם כלי העבודה שלך מקולקלים או ישנים אל תטרח לתקנם, אך אל תזרוק אותם! הם שווים כסף! החלף אותם בכלים טובים יותר, חדישים יותר ועם אחריות לשנה חינם.

לא משתלם לבזבז כסף על תקונים, בתמורת המחיר לתקון אחד תוכל לקבל כלי חדש של בלאק אנד דקר. בלאק אנד דקר יקבל כל כלי ישן שלך ללא התחשבות במצבו או בחברת היצור שלו, ויחליפו לחדש, בהנחה של 25% ממחיר הכלי החדש **ובתוספת שי חינם.**

בלאק אנד דקר היא החברה הבינלאומית היחידה בארץ המפעילה רשת חתומה שרות ויעוץ משלה.

שי חינם
מלחם מהודר
בשווי של
150 ל"י.

Black & Decker

להשיג בכל החנויות לכלי עבודה, וכן –
תל־אביב: אוסר כוח, דרך פ"ת 9 ו דרור, הרצל 94; פרימוס, דרך פ"ת 35, רח"מ: מכר למעשית, ביבשלוסקי אר. חולון: ארזרוה, מוסקוה 132, אלמלים: בנין יצחק, דרך הטרון, בית בנא; הטיה לתעשיה, רח' ירושלים 22, נתניה: פרימוס, שד' בוסקין 12, פרדס חנה: רבינוביץ ליל, רח הבנים, חדרה: סבנו בל, שדות חטיבה, חיפה: קלחר, הרצל 35; אלעה, קיבוץ גלויות 1; אום, חמבנים 60, קיית מיאליק: בר כלי, איזור התעשיה, נהריה: שבנו מוסה, כבר אפרים, קיית שמונה: לוטיה בורים, פרבו ריפא, צפת: הכוסת לבן, הגליל, עפולה: בנין דוד, רח' ירושלים 13, עפולה: גלילי בוטליה, בבנאי, זיו רבאי, הרצל 100 (לוי); דיסקי סנטר, הרצל 49, ירושלים: ורשבסקי, רח' יפו 43, אפרת: סבנו אבנר, איזור תעשיה, אשקלון: בנין יצחק, רח' תעבורה 12, הרצליה: בנ: אבנר מרים (יעקוב), בית ערבה ברבו רסקו, באר־שבע: סרטון, הרצל 88, אילת: יהושע, איזור תעשיה, ת.ד. 164.

וכו בשוק מעשלי רשת קהל כמוצר הוכחו והקיה הטובה ביותר

התינוק שיוולד ב„מזל מיליארד"

כריסטינה וז'אקלין אונאסיס — פיטר גולאנדריס

ארי אונאסיס

בימיו האחרונים הורה אונאסיס לשנות את צוואתו ולהוריש את חלק הארי של רכושו לנכד, שיוולד לבתו היחידה כריסטינה ◻ במשך חמש שנים סירבה הבת להנשא לחתן־המיליארדר, שאביה הוועיד לה — ונעתרה לבקשתו על סף מותו

— מאת כתב „ידיעות אחרונות" —

האולם יזכור את ארי אונאסיס לא רק כאחד העשירים הגדולים בתבל, אלא — ובעיקר — בגלל קנאה לאשה את האלמנה המפורסמת בעולם, ז'אקלין קנדי. עתה שוב התרכזו עיני ההמונים בז'אקלין, אלא שהיא נאלצת להתחלק בהם עם בתה החדרה, כריסטינה בת ה־26. עכ, כריסטינה — הנאצה היחיד שניתנו לאל־המסגנה שמה בסוף השבוע שעבר שנים רבות מנעוריה. כפי שהיא תראה...

אבל נעורות של כריסטינה לא נמשכו זמן רב: באוגוסט 1971 הוא ניישאה בחשאי לאיש־העסקים הצוליבדי ג'ולקר. בן ה־47. כריסטינה זחיתה אז בת עשרים — אך הבדל הגילים בין השניים לא הפריע לה: היתה לה דוגמא נאה מאביה. שנשא את ז'אקלין כשהבדל הגילים ביניהם עולה על עשרים שנה. הנישואים נערכו בחשאי, בלאס־וגאס, ותיכו בהתמה את העולם ובסרט את אונאסיס. שלא ידע כלל על ה„עידוד". אלא. שהנישואים הללו לא תתמידו — כריסטינה שוב יכולה הינה. בגיל 24. לבחור את בעלה השני, האם יהיה זה שיר בולאנדרים? האומנם תפלא כריסטינה אחר בקשתו האחרונה של האב? האם יוולד אונאסיס־הנכד ב„מזל מיליארד"?

כריסטינה ואמה הוחרגת בילו יחד את סוף השבוע. ז'אקלין התאמצה לשכנע אותה למלא אחר בקשת אביה. אבל זו לא הצליחה לשכנע את בתה החורגת. עתונאים שהמתינו ליד פתח הבית לצאתה של כריסטינה, בתום „החתייעצויות" — לא זכו לקבל תגובה כלשהי, אך חברתה הטובה אירנה אמרה: „בדבר אחד אני בטוחה — כריסטינה תמשיך ליהנות עוד שנים רבות מנעורה. כפי שהיא תראה..."

כריסטינה ז'אקלין אונאסיס

אבל נעורות של כריסטינה לא נמשכו זמן רב: באוגוסט 1971 הוא ניישאה בחשאי לאיש־העסקים הצוליבדי ג'ולקר בלתי מוכר. אז הוא הוא בן 47, כריסטינה בת 26. אבל הבדל הגילים בין בני הזוג לא הפריע לה: היתה לה דוגמא נאה מאביה. שנשא את ז'אקלין כשהבדל הגילים ביניהם עולה על עשרים שנה. הנישואים נערכו בחשאי, בלאס־וגאס, ותיכו בהתמה את העולם ובסרט את אונאסיס. שלא ידע כלל על ה„עידוד". אלא. שהנישואים הללו לא תתמידו — כריסטינה שוב יכולה הינה. בגיל 24. לבחור את בעלה השני, האם יהיה זה שיר בולאנדרים? האומנם תפלא כריסטינה אחר בקשתו האחרונה של האב? האם יוולד אונאסיס־הנכד ב„מזל מיליארד"?

— מאת כתב „ידיעות אחרונות" —

כריסטינה ואמה הוחרגת בילו יחד את סוף השבוע. ז'אקלין התאמצה לשכנע אותה למלא אחר בקשת אביה. אבל זו לא הצליחה לשכנע את בתה החורגת. עתונאים שהמתינו ליד פתח הבית לצאתה של כריסטינה, בתום „החתייעצויות" — לא זכו לקבל תגובה כלשהי, אך חברתה הטובה אירנה אמרה: „בדבר אחד אני בטוחה — כריסטינה תמשיך ליהנות עוד שנים רבות מנעורה. כפי שהיא תראה..."

אבל נעורות של כריסטינה לא נמשכו זמן רב: באוגוסט 1971 הוא ניישאה בחשאי לאיש־העסקים הצוליבדי ג'ולקר בלתי מוכר.

אחים ואחדה

כאן ניישאה ז'אקלין לאונאסיס — היחסים בין השניים הם הם היחסים במחוזר. לאחר ילדות קשה שעברה על כריסטינה, בעקבות גרושי הוריה, ולאחר פרשת־היחסים בינה לבין שיחל אונאסיס עם זמרת האופרה הנודעת מריה קאלאס (אגב, נמסר כי קאלאס תקבל סכום המתקרב לכ"ן הון, מירושת אונאסיס) — לא נמתה כריסטינה היכה אבי ז'אקלין, תמיד ראתה באלמנתו של קנדי — אשת אמה. המבקשת לחסום את מקום אימה. בתחרות הצנועה ראו בכל את כריסטינה, כפחיה בוכה — וספק אם הוי אלה מעמת כמה, ומן קצר למני הום הקשר — עזבה כריסטינה את הקיבוץ, בחוסר נימוס מופגן.

אין ספק בלם יותר בין שתי נשים — כמו בין ז'אקלין, הקבה המלוטה בעצמה, תקרירה והמחוסבת לבין כריסטינה, הנערה המרד נמרה בעבנגלית, חסרת בטחון עצמי ורגשנית. אבל אין ספק, לא קשה לומר הוום את מצבה הנוגה של כריסטינה — בעבר הראשון מתה, אחיה נהרג לפני כשנתיים בתאונת־מטוס ואביה מסתן לקבורתו. לכן, יש מעמר אריכר בעבורה, שהוקנה אליה, אמה החורגת. הוה זו שתיחלץ להוציא את כריסטינה מבדידותה. הפעיל עליה הום ואהדה ותקל על מצבה.

ז'אקלין וכריסטינה אמורות להיות עתה הנבנים הנשיריות בלבד. בנוסף לשפע המתנות, שאונאסיס נתן להעתיר על אביו בעצמה — מעריכים מקורבי המשפחה כי הבעל הנשיר מתכוון לרשום מאז 1968 — הבשיעים בשווי שבעה מיליון דולר. גם בן, סדאקלין ירשה רכוש רב. שהותיר אחריו אביה קדי. גם בן כריסטינה ירשה סכום גדול של כסף — לאחר מות אביה. מהם שהיתה בשואה לאל המסגנה מסאתרדוס בן ה־47.

הון פלישי

אונאסיס הורים לבתו את הוראה המפורסמת שלו — הנהלה המפורסת בעולם — הנושאה את שמה. כריסטינה מנהלת המפעלים בעולם „כריסטינה" פנש אונאסיס לראשונה בסנאטור ג'ון פיצג'ראלד קנדי בבאשתו הוקמה, ז'אקלין. הוא הביעה כריסטינה לבנות — המצרי בה אביה לחנשא אמיר מיליארדים, אף נקבע מועד החתונה — 27 באפריל 1968. אבל כאמור יום לא. הוחת כריסטינה בבית — אלא הוריה הוריה בניו־יורק. הוא סרבה לחסכים לבשוא־מנה. אבל — מי שהיה קשוק לחונו של עמיתו המיליארדר, הוא כריסטינה. בנוסף יסים ביקש אונאסיס לבנות ליד. אחוזה בלוס־אנגלס ובחי־ביקוק. מחקר־נפט, מכוני־שאיבה ובלוס־יסים בן נוקש לעודתו של גולאנדריס.

כאן שמנה, בעצם, הסיבה הטיקרית לחזוריו של אונאסיס לבל הסכמת גולאנדריס: אונאסיס אף פעם לא ויתר אל הבשמתו הוא. הפקיד מלוסי חשוב ביותר, כדי להגשים את מאוויו. הוא הוא הוא הוא הוא לו מאלם חשיבה לו מאד תמיכתו של בחון נמנה בנו לחרים בקבר ורעותה השלמון לחור כרות בדית בין שתי המשפחות. אך למני חמש שנים בדיוק, הוא כרבה לחנשא לכריסטינה מכל יומרות־המגמון של בנה בפני עינוגאנס: „אין לי כל שינה לפיטר. הוא כחור בדיוק ומשוחר כשהבר כדרך בבדיוגות משפחתיות. אני מבקש לקמוה הרומאנטית אלי ואהבה חשובה לי הרבה יותר מכל הכפות הכספיות והפוליטיות של אבי..."

שיעור מדהים

אונאסיס סיבב את יותר. הוא ביקש לשכנע את כריסטינה. בני מחר. שתקשיב לקול הבינה, וכדי לעשות זאת הוא הרים טיבו לדו־יחיד מאוד: הוא ביקש מריאיה, ז'אקלין, לבקש מיד הבעיה לניו־יורק — שלחה ז'אקלין את הנהג אנדרה הבישיים.

בן מיליון, ח' ניסן, תשל"ה (20.3.1975)

לברזיל, חיים

כולל מסים

נחש מכמה פולי קפה
עושים קפה נמס מעולה של ליבר
וזכה בטיסה למולדת הקפה

מכמה פולי קפה קלוי מייצרים צוצות אחת של קפה נמס ליבר?

כ-1600? | כ-2700? | כ-4800?

שם _____

כתובת _____

סמן בעיגול את התשובה הנראית לך מבין 3 המספרים הסופיים כאן. צרף אליה סרבקה חיצונית של צוצות קפה „מומנטו" של ליבר ושלח במעטפה אל ליבר ת"ד 33150 ת"א.
אם הצלחת בניחוש אתה עשוי לזכות באחד הפרסים של ליבר-
פרס ראשון ענק: טיסה לברזיל - ארץ הסמבה, הנופים והקפה.
100 פרסים נוספים: 100 מערכות לקפה של „לפיר".
המבצע יימשך עד ה-31.3.75.
בחבר השופטים: וצי חב' ליבר וחב' פרסום א' אריאלי.
(ההשתתפות במבצע אסורה על עובדי החברות הנ"ל).
כל המרבה לשלוח תוויות מגדיל את סיכויו לזכות.
שתה קפה ליבר ושוס לברזיל.

צור ושלח

„אריאלי"

„היתפיה האחרונה" תאבד מחר שוב לסקוט מיצג'ראלד, עם העלאת הגידסה הטלוויזיונית של סיפורו האוטוביוגראפי על המסך־הקטן הישראלי

החלום שנגוז

סופר סקוט מיצג'ראלד

שחקן ריצ'ארד צ'מברלין

מאת רות מוקל

מרסדס בשנת 1935 (הקובץ האח־רון של מיצג'ראלד) ולא זכה (כרגיל) לשבחי הביקורת. עם זאת, נתמנתו באלי גם מתכונ־תיה של ביינברה — אחמת נער־ריו של הסופר.

עלילת „היתפיה האחרונה", שגיבורתה הטלוויזיונית (אמריק־נית) תוקרן מחר על המסך הקטן הישראלי, מתמקדת בנושא קטן אך־לא־ידוע לרוכה, כשהגיבור (כינוי בפי ידידיו): החבלד בין צמון אר־ה־ב לדרומה, כשהגיבור מסמל את האלגאנטיות האריסטי־קראטית, הוסר הדאגה החומרית והשורשית הפיאראלית — תכו־נות שחסרו לפיצ'ראלד ואשר אליהן השתוקק כל חייו.

„אלי קלהון", הגיבור אחובה־השיער ובעלת התיבור הדרומי המתמשך, היא התגלמות כל ה־תכונות אותן תעריץ הסופר ה־שאפתן אצל נשים ושבתן נת־ברכו שתי אהבותיו הגדולות: יופי מהפם וחיה בלתי־נלאית. אך יחד עם זאת — הגזמיצ'ציי־לות משלבים. „אלי", בה שוגש אינם נוקקים לגנסות שריריותיה בפרק מסוים; ואילו אלה שאינם מודעים לאישיותו, לומדים לה־כיר מיצג'ראלד צ'ינקל. הסר־רגשות ושתנן — בעוד שלמעשה היה מקסים וסרתן, על אף כש־מתו חסכונה הנפמחלת.

לצופה הישראלי ניתנה לפני כשבועים הזדמנות להתוודע אל אישיותו האמיתית של הסופר הסיפור — היא בחזקת „חמשת מרובה — לא חמשה". הבקיאים בקורותיו של סקוט מיצג'ראלד, אינם נוקקים לגנסות שריריותיה בפרק מסוים; ואילו אלה שאינם מודעים לאישיותו, לומדים לה־כיר מיצג'ראלד צ'ינקל. הסר־רגשות ושתנן — בעוד שלמעשה היה מקסים וסרתן, על אף כש־מתו חסכונה הנפמחלת.

הסופר בוחר להפליג על דימ־יונו ליסום יפים יותר. וכדרכו — תופסים חיכרוניות. לפשטפטים צמודים על גבי נייר. כאן מפנים ריצ'ארד צ'מברלין ובליים דנר את מקומם לנציגי דור צעיר יותר — סוזאן סרדון דיוויטיר המפגלמים את גיבורי הסי־פור „היתפיה האחרונה".

המצלמה חוזרת מדי פעם אל הסופר ורעייתו. כשהיא ממחישה אל שאמר פעם מיצג'ראלד: „אני יודע אם זלדה ואני משמיים, אז שבא דמויות מתוך אחד מסיפורי". ולדה עצמה הת־לונה בפני בעלה, כי הוא סוחם את נפשה לתוך סיפוריו וכי ב־רצונה להיות אישיות בפני עצ־מה — ולא דמות מתוך סיפור.

●

אולם, היוכחה הטלוויזיונית לחבא גם את הסיפור שבאחורי הסיפור — היא בחזקת „חמשת מרובה — לא חמשה". הבקיאים בקורותיו של סקוט מיצג'ראלד, אינם נוקקים לגנסות שריריותיה בפרק מסוים; ואילו אלה שאינם מודעים לאישיותו, לומדים לה־כיר מיצג'ראלד צ'ינקל. הסר־רגשות ושתנן — בעוד שלמעשה היה מקסים וסרתן, על אף כש־מתו חסכונה הנפמחלת.

בחלומי־עווירים זה נזכר פיצ־ג'ראלד מר־הנפש, והמכור לטיפה המיוסר — באמצעות סרט־סל וויזיה דראמאטי־דוקומנטארי של ה.בי.בי.סי. כבוסס על סיפור קצר מפרי־עטו. בסרט זה — ה„חלום המסוגל" מזמן פיצ־ג'ראלד אל ביתו עיתונאי צעיר ומביא לו (ולצופים) להצין אל מסכת חייו וביצירתו של סופר, שהבקורתית בלצונה (כמעט בעל כורחו) להקצות לו מקום של עולמית.

„היתפיה האחרונה" תאבד מחר שוב לסקוט מיצג'ראלד, עם העלאת הגידסה הטלוויזיונית של סיפורו האוטוביוגראפי על המסך־הקטן הישראלי

„קומדיה של טעויות" בתיאטרון הקאמרי

הצגת בכורה

בועז עברון

קומדיה שקספירית למופת

תיקי דיין
תענוג לאמיתו

פיטר ביימס „עשה זאת שוב". בשנה שעברה התפעלנו מביטויו המוחיר של „כטוב בעיניכם" ב„קאמרי". השנה הוא יצר הצגה מרהיבה עוד יותר במעלאת „קו־מדיה של טעויות". גם כן של שקספיר, באותו תיאטרון, בעיניי שהתצגה „מרהיבה עוד יותר" (לא טובה יותר) — כוונתי לכך, ש־דומני כי קשה יותר להגיע בתמונת האחרון. „כטוב בעיניכם" מכיל עולם מיתוי ורוחני שלם. „בשר" איתן לתקנע בו שיגיגו. המחזה שלפנינו הוא פארסה פרו־עה. שנפשוחיה רדודות למדי ושי־בלי דימיון קומי עשיר — עלולה להתגון על הבימה למעלתנות מי־כאיות.

ביימס בעורת הנוסח העברי ה־מפורי והחומעי מאוד של דן אל־מגור (אחדים מתרדדיו מגוסים במעקבת — אך רובם מלאים בשני־נות וחריפות. לשון־הגוף־על־לשון ודיו־משבעויות „ארציות" מאוד). הצליח לתתגבר על בעיית מקוחבנו הקומה הטיסורית כלשהי. הלהבר לתיקור של התקופה (פראנציה עתיקה עוסרת על פלוא ובמפתה לזמנינו. אולם הרבה מהחומור ה־עתיק, מוחיר בנו אותה הרגשה תפלה שמעוררת בדיחה שנה (מנומשמת). הוא הטיג זאת על־ידי שעשה לצחוק את הקומיות עצמה. מסולקת מתהצגה הרגשנה. ש־אנו עוסקים במלאכת הקודש של הצגת שקספיר־ית" — ובדיוגו לתתמכר בלב שלם להוות. לתגאות מהקו־מדיה.

לאחר המחיתה, כשמוטיעות ה־דמויות המעולות — הייינו, שני דמות הנאמנים (כל הגלוחים אליהם (מאחר שהעלילה נזרעה בומדאי לכל בדתרבות. ראוה אני עצמי פטור מהרגשה אחת) — יש שקיעה קצרה לזמן־מה, ובדומה שאין הדמויות מפלאות את הלל־הבימה. הייתכן שלא היתה זו אלא עצבנות אר־מון? ראונן שפר עשה מלאכה מרבה כאנגלי חנורח — וחבמאי ניתן את הליהוק עלי־ידי שהכנוס את גברי קרן הצגה לתפקיד הכ־מוב לגבר. וכך פרע במעקבת את סדיון של עולם־הגברים המתואר בפחזה. הרי אנו בחקופת ה„Women's Lib",

לא?

אמילייה: ובהחריבה חריפאי בתפ־קיד הקומיזאנה, נישת הקומיה הרחבה שבקם חבמאי. מבליחה משומ־מת אצל הנשים חלו יותר מאשל הגברים. יתכן שאחת הסי־בות היא במציאתן הנביבים של ה־גברה. המרדגשים חיפב ובמתכנון עליידי תלבושותיהן ותנועתן. זה מאפשרים להן לתיכנס לדמויות־הפארסה ביתר קלות מאשר לגב־רים. הגברים אתלטיים וגמישים.

■

תיקי דיין מוכיחה כאן שוב. כי כוחה האמיתי הוא בפארסה. האגר־גיה שלה וגרמה בבישנות סחוף ומבלאה את חלל־הבימה. כשמיה מלא אלה ובלילה. תלונה ותעקה. הדרך בה היא מעצבת את החלקים החחשיניים מאוד שבתפקיד. באמצ־עות פארודיה עליהם. היא תענוג קומי לאמיתו (מענוין מאוד. אגב. איך מעצבת את התפקיד גילת אל־מגור. חשוגה כל כך בתמונה וב־כדרוגותיה מגב' דיין). אמתר ברינגבריבשבק, בעל־צורה השיכורה כמשרתת התושנים בם ובגיגוני החן המבדרים שלה כמירה. מעצבת דמויות־אופי מעולות. זהריירה הרי־פאי מבדחת לאין שיעור בגיתוריי הגון שלה. בעיכוסה ובמחשוף כ„באדם" — מסש רחב המצח.

הפקידי־הגברים לא התבלטו ב־אותה חבוזה קומית של הפקידי־הנשים. ועיתים היו הגברים מאול־צים קומיות במשחקם. בכל זאת עיצבו יצחק חזקיה. ישראל גורין. אלברט כהן ושלמה וישינסקי — הפקידים נאים כשני עוגות התאו־מים. נסים יחור בתפקידו הקצר כרוסא. יצר דמות שלא נפלה בחמונתה מאלו של הנשים (התמו־נה של גירוש חרות הרעה. כפא־רודיה על „הדיבוק", מצחיקה עד מוות). ראונן שפר עשה מלאכה מרבה כאנגלי חנורח — וחבמאי ניתן את הליהוק עלי־ידי שהכנוס את גברי קרן הצגה לתפקיד הכ־מוב לגבר. וכך פרע במעקבת את סדיון של עולם־הגברים המתואר בפחזה. הרי אנו בחקופת ה„Women's Lib",

לא?

הערב בבתי הקולנוע

תל־אביב־יפו
4.30—7.15—9.30 „שיגר". נגל תעופה 1975" אדרדי: „אגלות".
10. 12. 2. 4. 7.30. 9.30 אדרדי: „מרוי".
13.05 „אנני": „נסכי הגדולי"
4.30. 7. 9.30 „אסתר": „המרדל מגרה לי את האף"
21.30 גן־יהודה: „הכוסרה משתוללת"
„אלה: „000 משוגע"
21.30 „דקי: „הנהקרים"
7.15. 9.30 „הדיראון": „שלגים חעולמי"
7. 9.30 „הוד: „הוא בעל אקדח החוחב"
„הוד: „המר חילדי"
„צפון: „הקורון האחרון"
„הדר: „הרשעיות וחדרה שוב"
„הדר: „הכלאה לחבר"
„הדר: „ציונה שאנו"
„הדר: „ציונע חכיר"
4.30. 7. 9.30 „כלים: „האמריקאי"
„מכדר: „האחים המכוערים"
10. 12. 2. 4. 7.30. 9.30 „לינן: „הגנרוסי"
10. 12. 2. 4. 7.30. 9.30 „נאה: „יומרנאי"
„סמדר: „סבב העולם באחבה"
„עצמה: „נקמת 5 הגברות"
„עצמה 1: „הוא"
„עצמה 2: „חשמלית ושמת הטוקה"
11. 15. 1. 3.45. 5.45. 8. 10 „פאר: „המסר מהשדה הפיבחי"
„פיר: „אחוב אחר הגברים"
10. 12. 2. 4. 7.15. 9.30 „פיר: „מכתב מאלמוני"
„שחר: „בגורות הבשר"

רמת־אביב
„אלדר: „חחנת הרוח
„חכלת: „מסחרני האורגזמים"
תל־אביב: „מגג הלבן"
„חמר: „הגבר הערבמוני המסקס"
10. 12. 2. 4. 7.15. 9.30

חיפה
4—9—7
„אורלי: „חמים ומעיים"
„ארמון: „האיש בעל אקדח החוחב"
„אדרדן: „המלאך המחוחל"
„אורה: „פרשה סמבנסקי"
„אסתר: „המחול הסמסרי"
„רמת־גן: „אחבה ראשונה"
„שבעים: „בראש מרדם"

אור יהודה
„גולן: „הכל בשאר במשמחה" 8

אשדוד
9.30—7.15
„אוליימפיה: „הגיבר הכמול"
„אסתר: „בגורה חוצרת שבדיה"
„אשדוד: „המיגרים הקסמים"
„דגן: „הקנונרי"

אשקלון
9.30—7.15
„אסתר: „בגורה חוצרת שוויה"
„חן: „הכרה המראי"
„מאור: „כלה מסין זכר"
„רחל: „בחדרה באמיה"

באר־שבע
„קרן: „הולך ובגל" 7. 9.15

בת־ים
9.30—7.15
„אורנים: „שבח של אוהבים"
„בתים: „חמוק ביבי ניופן"
„מכבן: „קמלה 2000"
„עצמאות: „הרפתקאות בפקסיקו"
„רמת־יוסף: „בדמי"

הרצליה
9—7
„דור: „רצח באוריגנו אקספרס" 7. 9.15
„דגנית: „נקמת האשה האחבה"
„היכל: „אחרות חכרך"
„חמארת: „בגרגבי"

חדרה
9.15—7
„גן־דתר: „גבר ושמי מלשטון"
„חוף: „שני גברים בעיר"

חולון
9.30—7.15
„ארמון: „אבא אחח מקסים"
„מגדי: „בחדרה באמיה"
„מגדל: „יחסים בגמרת"
„רון: „ציני אחרות אחבה"
„ריאנה: „חוק אודמה"

כפר־סבא
„חן: „המוחך" 8.30

לוד
„חרבות: „7 נשים ארוסיות" 7. 9

נס־ציונה
„נוח: „אביבי הקרמה" 8.30

נתיבות
„שבים: „חיבת האלימות" 8

נתניה
„אטר: „מליחה" 4.30. 7. 9.15
„סמוראי: „גולד" 9. 7
„שרון: „מוסטר מבטשטיין" 7. 9.15

פתח־תקוה
9—7—3.30
„דגנה: „נקמת בדם קר"
„היכל: „הצגה
„מלום: „קוראים לי הלילה"

ק. אונו
„אוריאון: „3. הנוקבנגים" 7.15

קרית־ביאליק
„סבין: „אפריקן גארטיאי"
„סטיר: „חמים ומעיים" 7. 9.15

קרית־חיים
„בית־העם: „אפריקן גארטיאי" 8.30
„הובל: „הרוגן המקסים" 8.45

קרית־ים
„ניצן: „המוגן בעונקים" 5

קרית מלאכי
9—7
„בידור: „הנוגד האמיץ"
„הוד: „בשאלת מות"

קרית־שמונה
„תרמון: „האם אלה חמיים" 6
„מרפאת הגברים" 8.15
„שגיר: „המקשה" 8.30

ראשון־לציון
9—6.45
„נעמן: „המחוגן"
„ראשון: „המגדל האילקי"
„המארת: „אפריקן גארטיאי"

רחובות
„הדר: „שני גברים בעיר" 8.45
„חן: „המנדרין" 6.30
„חן: „בולמת ניו־יורק 7" 8.30

רחלה
„תמנדל: „בלטיות ושבה מרסיי" 9.30. 7.15

רמת השרון
„גיל: „הכל לטעון פיש" 8

שדרות
„חן: „הבלוגרינגת מאיסנגבול" 8.30

גל א'
13.00 חדשות.
13.05 „קונצרט צחרים של הנוער המוסיקלי". בר־לין: סרקים המומרחים מחוך הסימפוניה הדרמ־מית „רומאו ויוליה".
14.00 חוה.
14.10 „לאם ולילד".
15.00 חדשות.
15.05 „רדיודע".
15.30 סמרת לבורים ולחלי־מרים בחתי־הספר הצל־יומרים.
15.50 ספר חדש — סקירה.
16.00 חדשות.
16.10 „רגע של עברית".
16.11 „התקומרת הסימפונית ירושלים — רשות השי־דור. בכיצוגו של לוקאס פוס ובם אייזיק פטרן (כינור). מיצירות בחחר־בן: קונצרטו לכינור; הסימפוניה השביעית (עד 18.00).
17.00 חדשות.
18.00 חדשות.
18.05 „חמבוע בכנסת".
18.30 „לב בעודה ובובדים".
18.55 „לחקרא".
19.00 חדשות „.הוים הזה".
19.25 קלאסי וקל.
19.50 מרקי הוים בחג"ד.
20.00 חדשות.
20.05 „כאן אולמן 1" — מכאון אולמן לעניני מוסיקה.
21.00 „צלילים חדשים" מ־לוראיב דאלאסקוקלס „ח־אסיר" — אוחמרים.
22.00 חדשות.
22.05 „מגאזין לבשפחה".
23.00 חדשות.
23.05 „צולמה של מרית קאלס". „קולי אינו מע־ליף". מגרשת: לאה מורח.
24.00 חדשות.
00.10 „רגע של שיר".

הגל הקל
12.00 חדשות.
12.05 „המקצב יוצר".
12.40 „שירים משלנו".
13.00 חדשות.
13.05 „בחצי הוום".
14.00 חדשות.
14.10 „לי ולך — שיר ר־בוקסי" (עד 15.52).
15.00 חדשות.
15.52 „על רגל אחת" — מחוחים ומשובים בהחדון.
16.00 חדשות.
16.10 „רגע של עברית".
16.11 „דרכון לומר" — מר מוגים במסע מסביב לעו־לם עד 17.00).
16.30 „בחקרה שחכין את חרמר".
17.00 חדשות.
17.10 „רדיו־עשרה".
18.00 חדשות.
18.05 „כשחיסמין מורח" — שירים בסגנון עדות ה־מזרח.
18.45 „הוים בספורט".

טלוויזיה
17.30 חדשות.
17.32 „קריקס" (לילדים).
17.40 „אחרון החרוטנים" סרט מצוירי על מעוף ענ־פות ארוכי מקור (אנגלית, חרגום צבר־ערבי. ליל־דים).
18.30 קיצור החדשות (ער־ביח).
18.32 „סרטים מצוירים". מגיסה: בלית סוסו (ער־ביח).
18.45 „על סדר היום": „ה־אשה הערבית בישראל". מחחתפים: הגבר אינגס זועבי, ח"כ נוחוה קצב, מר חוסני בייאדס, מפיק: י. למון (ערבית. חירגום עברי).
19.30 חדשות (ערבית).
20.00 „עולמו של סיגן": „החחית הגולם". סיגן רוצה ליצא לחקור את יב־שת אנטרקטיקה. חיבשה שנחקרה מעט ושכמעט ו־אינה מוכרת לאדם. בשיל הקרה וסערות השלג שב־

איך ליצלות בלי לשרוף ?

פשוט מאד. הכניסי את הצלי לחא האפייה בחנור פוגז. מוקקן בו מקרן אינפרה־אדום המפוח את החום בצורה שוחה ומבטיחה צלייה אחידה. בכל אחד ממבחר חנורי פוגז

שיכלולים ויתרונות רבים המיוחדים עבורך. רכשי לך חנור פוגז. תיהני מהחנור. תהיי גאה בחוצאות.

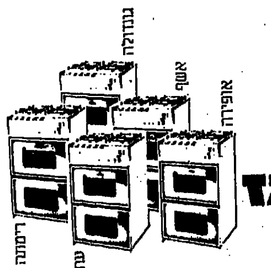

תנורי פוגז PAGAS

בינגליניאל/גולבלום

שטיחי כרמל במחיר הישן

למרות ההתיקרויות במשק אנו מוכרים עד חג הפסח במחירים הישנים.

שטיחים בכל הסוגים והגדלים ומקיר אל קיר

לכל תכנית טלוויזיה עם מעגל הקסמים ZENITH

גורג' פילם בע"מ מציגים:

יום הדין

גורג' עובדיה שמואל אמיד ציון אברהמיאן ניסים סרוסי
עמנון ארמה אחסני קוזדנאלה

בתפקידי הראשי: גורג' עובדיה, שמואל אמיד, ציון אברהמיאן, ניסים סרוסי, עמנון ארמה, אחסני קוזדנאלה

הצגת בכורה עולמית ● ממוצאי־שבת, 22.3.1975
בעת ובעונה אחת בבתי הקולנוע:

סינרמה ת"א	ירושלים „רון"	חיפה „עצמון"
באר־שבע „חן"	נתניה „שרון"	פתח־תקוה „שלום"
חולון „רינה"		

הערב בכורת תכניות בתעמוד שר החינוך מר אחרון ידלין, למוזמנים בלבד, בנוכחות כוכבי ויוצרי הסרט, נכבדים ונכי צה"ל, באולם ה„סינרמה" בתל־אביב, בשעה 8.00 בערב.
ונהדגנו לחמי „עלון" — סברינה, מפוגי תמרוקי יוקרה בישראל על עזרתם האדיבה
בערב הבכורה, ארגון ערב הבכורה „אמני ישראל".

כליל

יפו- טל. 822171
ערב ערב פרט ליום א'

תוכנית ללא תקדים

בשבת תה מנחה ב- 5.00

* TRIO FREDIANI אקרובטים משחררים מאיטליה
* FRANKY FERER לחטוטן מקשים מחפליטיים
* MARTIN & STEFANY רקדניות עוזם מפריש
* MARIA TOXEDO חשפנית נועזת מפריש
* OLA & BARBRO אשפי אומנים משווזיח

פופיק ארגון
תחיות וקטעי קישור

* שירני ביימס
* קנט ווילאמס
* צ'ארלי תאוטרי

בפצצת הצחוק
של השנה!
CARRY ON ABROAD

הצגה מטורפת

מיום ששי 21.3.75 לבבוד חג הפסח
בקולנוע „אורדן" תל־אביב
הצגות ביום: 7.30 — 9.30 — 2 — 4 — 10 — 12

שבעת כוכבים בצבעים

צוותא לטיחות בחוות

ביום ראשון, 23.3.1975, ב־8.30 בערב

דיון פתוח
על הרפורמה במיסים

בהשתתפות
פרופ' חיים בן־שחר ואנשי כלכלה

סרטי נח מפיצי סרטי

...הנער גדל עם שנאה ב
עד שהתחיל לאהוב...

מרגש...
מרתק...
מותח...

לוסי

JORY

הרפתקה לכל המשפחה

גון מרלי („ספור אהבה") רובי בנסון (נוח)

הצגת בכורה ארצית ● ממוצאי־שבת 22.3.75
בקולנוע „אורלי" ת"א 7.15—9.30

יהודה גאל

עשר עשירים ישרים
עם תזמורת בת 15 נגנים

ת"א „היכל תזמרות"
יום ו' 2.4 ● מוצאי־שבת 9.00

גבעתיים „תדר" מחר יום ו' 21.3 ב־9.00
איילת השחר „יד לראשונים"
יום ח' 27.3 ב־9.00
כרטיסים בת"א: „רקוקו", „תדר ובשדרה".
מחוץ לתל־אביב: „רקוקו".

המשורר דן לביא מגיש מופע מוסיקה

באוניה לחו"ל - זה יופי של טיול

EPIROTIKI LINES

חפלגות נוסעים ונוסעים ושירות מעבורת סדיר
ROLL-ON / ROLL-OFF
קפריסין - יוון - איטליה

אונית התיור הנודעת „אודיסיאוס" של חברת EPIROTIKI LINES, מציעה לכם הפלגות סדירות:
חיפה - ליסבון - רודוס - פיראוס ואנקונה.
חזרה לחיפה - דרך קורינת. פיראוס. סנטוריני. הרקליון (כרתים) וליסבון.

סיורים בשטות היום בערי הנמל.
* טיול אויר * סטבה מנוון והמעולה * כריכת שחיה
* סיפוני נופש * בר * חזמורת * חות פטורה
מטבח עוזר.

תעריפי חסכון ללא תקדים.

מסע־תרמות אקולמי זה יחסוך את חופשתכם, הזמן, לבלתי ושכחם.

הפלגות מחיפה: 14.5 - 27.5 - 6.4 - 17.4 - 27.4
8.7 - 18.7 חלוצה - אחת ל־10 ימים.

לפרטים נוספים: נא פנו לסוכני תנועות שלכם או לסוכנים הבלתי

אלאלוף ושות' ת"א, רח' אלנבי 94, טל': 41117 57 - 413339
חיפה, רח' כיאם 4, טל': 667753 - 667752

סיור בפיזוח אוקבו ע"י מהר אוף הפסנים ואוסים „אודיסיאוס" עמת הבנים בנמורים

פסטיבל הזמר

1975 תשל"ה

הארוע המרכזי בערב יום העצמאות

תחרות הזמר והפזמון
בהשתתפות:
שוקולד מנטה מסטיק
בועז שרעבי
מירי אלוני
גוסים סרוסי
שושי קשת
סדרת תיאטרון שב התקוה
ציפי שביט
דני ליטני
גלי עטרי
האחים והאחיות
עוזי פוקס
ולהקות
הנשמות הטהורות
תגבית הפסטיבל

אורחים בפסטיבל:
אילנית, גדי יניב

שלמה ארצי
ולהקת גברת תבות
(הבאים בכורה שנה שלישית הארוכה)
רבקה זוהר
(הופיעה בכורה ארצית)
צמד חובה ומגדל
אפי נצר
ומאוחר שני

תזמורת הפסטיבל בת 16 נגנים בנצוחו של שמעון כהן

בשיתוף עם תיאטרון אלון חדרה

היכל הספורט, יד-אליהו, תל-אביב
יום ג' 15.4.75 ערב יום העצמאות, שתי הצגות: ב 8.30 בערב וב 11.30 בלילה
יום ד' 16.4.75 מוצאי יום העצמאות, שתי הצגות: ב 8.00 ו אחה"צ ב 3.30 בערב

בחסות הבנק הבינלאומי הראשון

התיאטרון הלאומי הבימה

מבע אילוך
הערב 20.1 • מוצ"ש 22.3
חיים שבו נחמה
האפיסיר
מוצ"ש 22.3 • יום ג' 24.1
הבריבה
הערב 20.1
עוד הפעם רעש
מוצ"ש 22.3 • יום ב' 21.4
מוצ"ש 22.3 • יום ג' 24.1

התיאטרון הקאמרי תל אביב

בכוך הנכבדת הזקנה
הערב 20.1 • מוצ"ש 22.3
שלוש משכות
בחיפה:
יום ש' 21.4 • יום ב' 24.1
מחרוש קל
הערב 20.1
עוזתה
עוין לי גוין לי
מוצ"ש 22.3 • יום ב' 21.4 • יום ג' 24.1

התיאטרון העירוני חיפה

משפחת פון הזה
הערב 20.1
עוין לי
מוצ"ש 22.3
בשעות 8.30, 9.30
שרוא לבן
הערב 20.1
עוין לי גוין לי
מוצ"ש 22.3
יום ש' 21.4 • יום ב' 24.1

אריק אייגשטיין והצרצילים

סע לאט

בחרק הראשון:
להקת תמוז

יום ו' 21.3 עוזתה
ת"א ב-9.00 והמשיכו
מוצ"ש 22.3
עוזתה ב-11 בלילה.
כרטיסים להשיג במיטרים
ובערב הצגה קיטום עוזתה
טלפון 290156/7

התקליט "סע לאט" נועל תקליטי פונוגרם

אגודת הסטודנטים אוניברסיטת ת"א

מועדון בר מינן

לרגל שיפוצים יהיה המועדון סגור עד לחודעה חדשה.

עם ציבור הסטודנטים — הסליחה.

בשתף — חצגת חילוים

גליה מייק
פרידלנד בוטשנר
מארחת
מיוחדת
עם
בובות חעץ של אריק
המשרד: ת"א, טל. 297979

בואו אל חשמש

* מלון בוגלוס
* מסעדה
* חוף רחצה
* שקי נימים

"לידו כנרת" - טבריה

דרך צפת
טל' 067/21538 067/20326
נוחרו מקומות לפסח

אלכרוט ד. מטבון ושות. בעמ מצגים:

הקופריה הסקסית של מייקל קלינגר

וידויו של מנקה חלונות

אנתוני בות · לינדה הייזן

תצגת בכורה ארצית
ממוצאי-שבת, 22.3.75

בקולנוע סטודיו ת"א
4.30—7.15—9.30
בצבעים. רק למבוגרים

עודד תאומי
מסבר
בוגרות
בלהלוות
בלי המשחקות

נועם קינאן שר

אביב לילדים

נגעתים „חוד" חיום, יום ח', 20.3 בשעה 11 לפנה"צ
ראשל"צ „הפארק" חיום, יום ח', 20.3 בשעה 4 אחה"צ
בפ"ח „סביון" יום א', 23.3 בשעה 11 לפנה"צ
תל-אביב „אלחנברה" יום א' 23.3 בשעה 4 אחה"צ
חולון „ריתמ" יום ו', 28.3 בשעה 11 לפנה"צ
ירושלים „אדיסון" יום א' 30.3 ב-9.45, 11.45 לפנה"צ
כרטיסים „חוד" בסוכרים ובקופות

מועדון לילה אקסודוס באשקלון

ליד מלון „המלך שאול" טל' 051-3141
פתוח מדי ששי ושבת משעה 9
* תכנית ביצלאמיות עשירה
* תזמורת לרקדנים מעולה
* תצוגת אופנה מסוגרת
(רק במוצ"ש) בהשתתפות
מלכות חיופי של ישראל
בשבת הה מנוחה
בשעה 5.00
יכניסת חינם

Night Club EXODUS אקסודוס
מקום ליהנות אשקלון

פסטיבל לילדים משירי

בהשתתפות (לפי ה"א"ב):

* אופירא גלוסקא
* נירה גל
* שולה חן
* חנן יובל
* גלית ישי
* יפה ירקוני
* אשתי כץ
* דני ליטני
* נטים סרוסי
* עוזי פוקס

טנאח: יפה ירקוני

אורחי התוכנית „שירי תוכים לילדים":
עם: ששי קשת, שולה חן, גלית ישי, קובי אשרת, אלונה טוראל, אלי מגן, אורי נדיר.
ירושלים „מוזיי האומה":
יום ב' 24.3 ב-3.45 אחה"צ
חיפה „אודיטוריום" יום א' 30.3 חוח"מ פסח
2 הצגות ב-11.00—3.00
ת"א „היכל התרבות" יום ב' 31.3, חוח"מ פסח
2 הצגות. ב-10.00—3.00

יריד חדש בבזר עכו עתיק היומין

בחסותו של שר התיירות מר משה קול

בואו בימי חג הפסח ליהנות וגם לקנות
ביריד "בזר עכו" החדש,
ליד המוזיאון הימי.

ביריד מוצגות עבודות אמנות, ציור, פיסול,
מלאכת מחשבת ופולקלור של המיעוטים.

היריד יהיה פתוח לקהל בכל ימי חג הפסח
מיום 6.4.75 - 28.3.75
בין השעות 10.00 - 20.00.

-הכניסה חופשית-

מרכז היריד — עכו

א. ברמן מציג:

פסטיבל בינלאומי למופעי אמנות בזירה

(במגרש מאחורי אצטדיון יד-אליהו ע"י בריכת „גלית", תל-אביב)

בהשתתפות:

70 אמנים אורחים * אטרקציות בינלאומיות

הצגות בכורה:

יום ג', 25.3 ב-7.00 וב-9.15 ● יום ח', 27.3 (מוצאי-חג), ב-7.00 וב-9.15
יום ו', 28.3 ב-11.00 לפנה"צ וב-2.15 אחה"צ ● מוצ"ש, 29.3 ב-7.00 וב-9.15
יום א', 30.3 וביום ב', 31.3 ב-11.00 לפני-הצהרים, 4.00 אחה"צ וב-8.30 בערב
יום ג', 1.4 ב-11.00 לפנה"צ וב-2.15 אחה"צ

כרטיסים: משרד „יוקי", טל. 222445, ביתר המשרדים ובקופות אהל המופע.
למוסדות ואגודות במשרד „יוקי", טלפון המשרד: 286808, 286210

הקוסם מארץ עוץ

מאת: ראלף באום • מחזאות: שלמה בר-שביט
מאני: ערן בניאל מפארות: ז. ליכטר
שרתנים: אהובה יובל, יוסי שוחט, דפי גולדוושר,
חנה שמואלי, רוני דגון, אבי יקיר, דוד שליט

פתוח, יום ו' 21.3 ב-10.30 בבוקר
שבת 22.3 ב-11.00 בבוקר
שבת 22.3 ב-6.00 בבוקר
יום א' 23.3 ב-10.00 בבוקר
יום א' 23.3 ב-4.00 אחה"צ

לתושבי ירושלים
ההצגה הנפלאה

פסטיבל הזמר והרקוד היווני 1975

בתוכנית מבדרת ומחנה
בהשתתפות שמונה-עשרה
זמרים, רקדנים ונגנים
עם
* הזמר היווני נינו ניקולאידיס
* כוכב הזמר — גבי שושן
הערב, בשעה 9.30
בקולנוע „אדיסון" ירושלים
כרטיסים במשרד כחנא ובערב החופעה בקופה.

אלון

תכשירי עזר והיגיינה לחיי מין.
בקרוב יפתח סניפנו
במרכז ירושלים
תצוגות מוצרינו נמשכת ביח' יוני 6,
חדר 22, ירושלים, טל. 224878
פתוח לקהל ביקים א', ג', ח', 10.00—17.00
ובתל-אביב, רחוב אבן-גבירול 30
(לונדון מיני סטור), טל. 263498
כל יום, משעה 08.30—19.00 רצוף

גזור ושלח

לכבוד ש.ג.מ. בע"מ
אבן-גבירול 30 ת"א, טל. 263498
נא לשלוח לי באריזה דיסקרטית את
הפרטים הבאים: —
☐ 1. קשוח ארוח חינם
☐ 2. וחבושות לעיסוי אינטימי 50 ל"י
☐ 3. שימחי
(אמצעי מניעה עם השחייה) 24 ל"י
☐ 4. אמצעי מניעה (סידרה
נעורבת בת 7 טונים) 45 ל"י
☐ 5. אמצעי מניעה מחוספסים
(סידרה נעורבת
של 5 טונים) 40 ל"י
סמן ב"ג את המיבר מו אחת כעוניין וחלה ציין
אז המחאה דאר
שם.....
כתובת.....
חמסירה לנוגרים מגיל 18

...ני קוסמת...

...ר וא חמת עתידות.
...אוטת מרים חמיר
...אסטרולוגיה, חגרטולוגיה
...ינקומנטיה חמסרסות.
...ום שעטקת בחדעים
...חים, חמקידה חוא
...ר מאנים מוראגים,
...אוחמים. מולל עסקים
...ל עלחים עיר עצות
...אות (ומי בימגיו אינו
...ראא ומוטר) לכן אין
...פלא שחמוגים עוראים
...ם אחת של מרים חמיר
...מעות אותם ועל כך
...עיד מחמני חמודה חה
...עוחה. חמוקנים אותח
...ם דרך ליפולח. מרים
...ר חומת בעיוך ובחיר
...ת מקצע ולא בקסמים
...מים. מרים משחמשת
...אחמנטית לגילוי מרלו
...ואחה. ברטולומה
...ר אופיו חכחוחיו
...סטרולוגיה לחכוחנח
...לגלה.
...אים מוריעה לכל לקוי
...חיות על כוחבחה חחר
...חיו" — רח' בל 43 ת"א.
...מעניעת ראיון מראש גא
...אות לטלפון: 03-445991.
...אות למוע מקבלת מרים
...מ לאחם ראיון בטלפון:
03-445991

חוק חחכנון וחבנית חשכ"ח—1965
מרחב תכנון מקומי בת-ים

חודעה בדבר חפקדת שינוי חוכנית מחאר מקומית/מסורשת

1. בחחאם לחוקי חוחכנון וחבנית חעכ"ח—1965, ניחנת בזה חודעה בדבר חפקדח של מ"ל חמקרחה: חוכנית מס' 197 שינוי חוכנית מפורטת: בס' בלא, 655א, 1107, חוכנית מס' 172 וכחאר בא, בחיים (להלן: חחוכנית) בכחערי חודעה ומחחיות לחיכנון וחבנית מחוז חל-אביב, או בכחערי חודעה ומקומית לחכנון ובנית בת-ים.
2. מקומם של המחחים אשר חוחכנית בחיחחם אליהם:
א. נושים וחקיות: 7121 חלק בחיכה 5, 12, 13. 7122 חלק מחקיח 50, 77, 81, 82, 84. 7124 חלק מחלקח 10. 7126 חלק ב-יחוקות 7.
ב. שם חרחוב: חוכניבות.
3. עיקרי חדברים חכוחבים לחקבע או לחשחנות על-ידי חוכנית זח: חחכנת חוח חכוחבות מ"ק, ביח כסף, ועיי-ידיכך לשנות חוחכנית חכפורסח בסעיף כס' 1 על עיוניה, חכל בחכוח בחוכנית חמוסקח.
4. כל חכעונגן בקרקע או בבנין אז בכנין שם חיכנוני אחר, הרואה את עכיו נפגע עי"ידי חחוכנית זח כל חוכאי ככך עי"פי סעיף 100 לחוק, רשאי חוך חודיעיים מיום פרסום הודעה זו ברשומות, לחגיש חחגנדות בכחערי הועדה המקומית המאוחרת.

16.2.75
ד"ר רוניק
יו"ר הועדה המקומית לחכנון ולבנית
בחוח תל-אביב

תחרות עניבונים ארצית

ילדים ומבוגרים מוזמנים לתחרות ולחעפת עיפוגים בשטח מוזיאון ישראל לציון שנור למוזיאון ביום שלישי, י"א אייר תשל"ה — 22.4.75, בשעה 4.30 אחה"צ

חכנוסח —
לעיפוגאים חינם
חחשחחפות —
לעיפוגים מעבודח עצמית
חפרסים —
לעיפוגים שיצטיינו בחקוררות עיצובם וכוחר חעוחמם:
* פרס ראשון:
כיטח ירושלים-אילח-ירושלים (באוחיבות חב' „ארקיע")
* פרס שני:
כיטח ירושלים-ת"א-ירושלים (באוחיבות חב' „ארקיע")
* פרס שלישי:
5 מוסטרים של חמוזיאון לפי בחירח

קורטינה
מודל 75
בצבע לבן
עם גג שחור
מספר 693-910

נגנבה

ביום שלישי 18.3.75
פרס למוצא
להחקשר לטלפון:
051-2284, 051-2724

בית הכנסת המרכזי לספרדים
רעדות המורח
רח' הנגיד 3, רמת-גן
סברו לקבלת חצעות
לחתקנת חיקרה דקורטיבית
מקוחסטרוקציח ברזל ושיח.
חצעות לחגיש ביום 6.4.75, בשעה 20.00—19.00.
בדבר פרסים למנות בחשרד במקום. ביום א' 23.3.75, בשעה 20.00—19.00.
אין חתנחלה מחחייבת לקבל את חחצעה חזולח או כל חצעה שחיא.

אמינוב
נקוי וחיקון שטיחים
חוך 24 שעות
בשיטה אמריקאית
חנחח 25% למשח
שרות מהבית
ת"א, רח' חמלך גורני 84.
טלפון 287342

טריומף 1300
לבנה 749-268
נגנבה בחיפה
כל הטוחא יבוא על שכרו
טלפון: 04-719508

שעונים מפרסמות ירוחות ובמחירים זולים — לחזמנה: שעוני יחס מ-300 ל"י
"NEVADA"
רח' מפלגה 24, תל-אביב

המועצה האזורית חוף אשקלון
ד.נ. חוף אשקלון
טל' 227/8-031
מכרז 83/75
ציל — מכרז לבנייה
3 מגרשי כדורסל מוארים
ולא כפי שפורסם אתמול

כל מודעה בלות הכפול קולעת בזל

חוק חשכון וחבנית חשכ"ח—1965
מרחב תכנון מקומי בת-ים

חודעה בדבר חפקדת שינוי חוכנית חחאר מקומית/מסורשת

1. בחחאם לחוקי חוחכנון וחבנית חעכ"ח—1965, ניחנת בזה חודעה בדבר חפקדח של מ"ל חמקרחה: חוכנית מס' 197 שינוי חוכנית מפורטת: בס' בלא, 655א, 1107, חוכנית מס' 172 וכחאר בא, בחיים (להלן: חחוכנית) בכחערי חודעה ומחחיות לחיכנון וחבנית מחוז חל-אביב, או בכחערי חודעה ומקומית לחכנון ובנית בת-ים.
2. מקומם של המחחים אשר חוחכנית בחיחחם אליהם:
א. נושים וחקיות: 7121 חלק בחיכה 5, 12, 13. 7122 חלק מחקיח 50, 77, 81, 82, 84. 7124 חלק מחלקח 10. 7126 חלק ב-יחוקות 7.
ב. שם חרחוב: חוכניבות.
3. עיקרי חדברים חכוחבים לחקבע או לחשחנות על-ידי חוכנית זח: חחכנת חוח חכוחבות מ"ק, ביח כסף, ועיי-ידיכך לשנות חוחכנית חכפורסח בסעיף כס' 1 על עיוניה, חכל בחכוח בחוכנית חמוסקח.
4. כל חכעונגן בקרקע או בבנין אז בכנין שם חיכנוני אחר, הרואה את עכיו נפגע עי"ידי חחוכנית זח כל חוכאי ככך עי"פי סעיף 100 לחוק, רשאי חוך חודיעיים מיום פרסום הודעה זו ברשומות, לחגיש חחגנדות בכחערי הועדה המקומית המאוחרת.

16.2.75
ד"ר רוניק
יו"ר הועדה המקומית לחכנון ולבנית
בחוח תל-אביב

רוקנו "תבלת"
מחר 21.3 בשעה 2.30
טרמו של אינגמר ברגמן
* אינגריד טולין
* אווה דלבק
* ביבי אנדרסון
"על סף החיים"

---

* פסנתר היוקרה
Wurlitzer
"רוסיטו"
רח' בן-יהודה 104
תל-אביב

השבוע ב-
אולם דניאל
אצלה הורים

מוצאי שבת
בגדל
"דניאל"
לסעוד
מן 7.30—10.30
ולרקוד
מן 7.30 (עוד קצת)
בטווח —130 ל"י לזוג
משקה ראשון
וריקודים
בחיר —50 ל"י לזוג
הזמנת שולחנות:
טלפון 930361

קולנוע
לימוד
תל-אביב, אבן גבירול 30,
טל. 260773
כסאות בחוטות הפסח
הצגות עתיות בשעה 11.00
בעיבוד
לואי דה פינס
* רני ינקס
* הוטיטי מנוייורק
* אוטות מעון זכר

מסעדת בר-שבע
מתאים לכל הכנות
מתאים לכל הקהלים
חיר 20.3
כ"ב 20.3
סדרה 10
כ"ג 23.3
סדרה 11
בכל הצגות הסוכנות
בכל הקופות בשעה 8.30

"SAPHEM" "סאפם"

תעשיה הידראולית בע"מ

פתח תקוה דרך זבוטינסקי ת.ד. 1129 ת"א, טל. 911688

הפצה בלעדית של מנופי HIAB-FOCO תוצרת שוודיה.

במלאי: דגם 6000 מומנט הרמה 8 טון/מטר. גובה הרמה - 13 מטר.
דגם 550 מומנט הרמה 5.5 טון/מטר. גובה הרמה - 12 מטר.
דגם 245 מומנט הרמה 2.5 טון/מטר. גובה הרמה - 7 מטר.
דגם 765. מומנט הרמה 7 טון/מטר. גובה הרמה - 12 מטר. 2 זרועות הארכה הידראולית.
דגם 950. מומנט הרמה 9.5 טון/מטר. גובה הרמה - 12 מטר. 2 זרועות הארכה הידראולית.
דגם 1560. מומנט הרמה 16 טון/מטר. גובה הרמה - 12 מטר. 3 זרועות הארכה הידראולית.

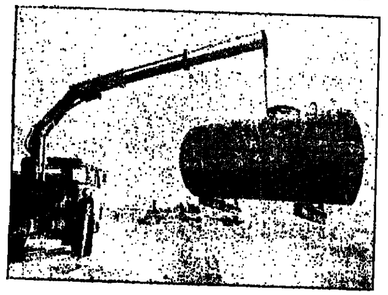

הרובש מנוף אצלנו, מקבל, הן את הקניה, הן את הוחרכבה והן את חשרות במקום אחד.
מובטחת אספקה שוטפת של חלפים.

פרסום בלעדי

מינהל מקרקעי ישראל

הקצאת קרקע לבנית בתי מגורים במחוז תל-אביב והמרכז
(לקבלת חצעות לחתימה על חסכם פיתוח)

1. מינהל מקרקעי ישראל (לחלן: „המינהל") מזמין חצעות לחתימת הסכם פיתוח בגין השטח שפרטיו:

מס' המגרש	הישוב	גוש/חלקה	חלקה/מגרש	שטח ממ"ר
חא/75/1	תל-אביב	6150	515	1,019
חא/75/2	" "	6969	178	930
חא/75/3	" "	6969	177	930
חא/75/4	" "	6969	174	1,030
חא/75/5	" "	6969	157	800
חא/75/6	" "	6969	175	749
חא/75/7	נחניה	7932	ח'	2,200
חא/75/8	ראש חעין	6282	900	2,900
חא/75/9	חוד חשרון	6661	223	962
חא/75/10	רמלה	לח/175	א'	2,250
חא/75/11	"	4380	1	750
חא/75/12	"	4350	2	2,250
חא/75/13	נחניה	8232	161	506

2. את „טופס חנאי המכרז" על נספחיו וכן מידע נוסף ביחס למכרזים נמנון ניחן לקבל בשחרורי מחוז המינהל בת"א, דרך פתח חקוח 88, קומה א', חדר 15, בכל אחד מימי חעבודה המקובלים.
3. את חחצעות יש לחגיש אך ורק על גבי „טופס חנאי המכרז" המצורף בסעיף 2 לעיל.
4. את חחצעות יש לשלשל לחיבת חמכרזים המנמצאת בשחרורי המינהל במוכנת חליל עד ליום 23.4.75 שעח 12.00, ובכ חעוח עיא מיומנא בחיבת המכרזים ביום ובשעה המאמורים, לא חמקבל ולא חשחתף במכרז.
5. אין מינהל מקרקעי ישראל מחחייב לקבל כל חצעה שהיא.

חברת החשמל לישראל בע"מ

אגף הבצוע

מכרז מס' 75/1769

החברה מזמינה בזה הצעות לביצוע — שרותי נקיון במתקני החברה בתחנת הכח אשכול.

פרטים וטופסי המכרז אפשר לקבל תמורת תשלום של —.100 ל"י, בשחרורי אגף המאיון, רחוב מקור-ישראל 5, תל-אביב, בין חשעות 09.00—12.00, עד יום שני, 31.3.75.

הצעות חמקבלנה עד יום ראשון, 6.4.75, שעה 12.00.

אין החברה מחחייבת לקבל את ההצעה הזולה ביוחר או כל הצעה שהיא.

המשתיש בחשמל בחצונה

אופקים חדשים בחיל האויר

חיל האויר
מציע תפקידים בשרות
קבע במקצועות אחזקה,
אלקטרוניקה, מינהלה ושרותים.
התפקידים מציבים אתגר
מקצועי עם אפשרויות
הכשרה וקידום.
מקומות השרות-בכל אזורי
הארץ

המעוניינים יפנו טלפונית: 03-693415 או 03-693881
בימים א'-ה' בין השעות 08.00-18.00, ביתי ו' בין השעות
08.00-14.00 או בכתב ל.ת.צ 2348 ויזומנו לראיון התאמה

הצטרף למשרתי הקבע בחיל האויר

לעבכת הפרטים המתמצתים:

חייל משוחרר

נצל את זכותך

ללימוד חינם לבגרות

(בהתאם לחוק חיילים משוחררים תשל"ד — 1973)

לפי הוראות משרד החינוך והתרבות

וגבמרס

הוא המועד האחרון להרשמה

הזדרז והרשם עוד היום — כדי שלא תאבד זכותך
ההרשמה בכל יום, בשעות: 8.30—13, 16.00—20.00, ב'

תיכון אנקורי

סירקין 3, ת"א, ליד בוגרשוב/בן־יהודה 46, טל: 289724 • 288718 • 282314

מודעות לימודים ראה גם בעמ' 33

תיכון אנקורי

בגרות אקסטרנית

החלה ההרשמה לכיתות בוקר,
לשנת הלימודים החדשה
לכל המגמות • בכל הכיתות
נמשכת ההרשמה לקורסי ערב

סירקין 3, ת"א, ליד בוגרשוב/בן־יהודה 46, טל. 288718 • 288314

אופק

רח' יהודה חלוי 82 טל' דשנוב

בפיקוח משרד החינוך והתרבות

החרשמה לשנת הלימודים תשל"ו
חחלה ב־18.3.1975

במסלולים: —
מסלול מקצועי תיכון (מסמ"ן) בחינות בגרות.
תעודת בגרות שלמה.
מסלול מקצועי רגיל (מסמ"ן) בחינות גמר מקצועיות.
תעודת גמר מסמיכה.
חמגמה: חשבונאות (תת מגמות מס"ן) ומכס כולל כל מקצועות חפקיחים.

פטור משכר לימוד בכתה טי
ושכר לימוד מדורג ממשלתי.

פרטים וחרשמה: כל יום משעה 9 בבוקר עד 7 בערב
בי"ס „אופק", רח' יהודה חלוי 75, ת"א, טל. 288718

הגדה של פסח

הגדה מפוארת
עוטרת בידי חאומן הצייר
ז'ן דוד

בעברית — 12 ל"י
באנגלית — 14 ל"י

להשיג בכל חנויות חספרים

המתנה לילדים ולקרובים
בארץ ובחוץ־לארץ

מפעלי
ידיעות אחרונות
מחלקת הספרים

בית הספר לאמנות הבמה והקולנוע

בית הספר לאמנות הבמה והקולנוע

הרשמה

לשנת הלימודים תשל"ו

המגמה לתיאטרון

* חכשרת שחקנים מקצועיים.
* חמקצועות חנלמדים: משחק, חבמה, חקול, חטפורט, פנטומימה, חיור, פחוח קול, חלחן, מוטיקה, חולדות חתיאטרון, פטרות, חלבשה מחוות.
* משך חלימודים: שלוש שנים.
* מחמועמדים נדרשת חשכלה חיכונית, נשים מיוחדים יסתפק בית חספר בחמשכלה של שש עשרה שנות לימוד.
* על חמועמד לעמוד בבחינות מיון.

המגמה לקולנוע

* חמקצועות חנלמדים: חסריטה, חסריטאות, בימוי, עריכה, חולדות חקולנוע, חלחן, טלוויזיה, תאורה, אסתטיקה, ביקורת שיחים ועוד.
* משך חלימודים: שנתיים.
* חמועמדים חיינים להיות בעלי חשכלה חיכונית.
* על חמועמד לעמוד בבחינות כניסה.

* * *

* חלימודים בבית חספר מתקיימים בכל יום, משעה 8.00 עד 15.00.
* מכל חסרטים לצורך הרשמה הא לפנות בכתב או טלפונית לפי חכתובת: בית חספר לאמנות דבמה וחקולנוע, בית־צבי, רח' שוקלי שמשון 2, רמת־גן, טלפון 728898 בין השעות 8.30—13.00.

משרד החינוך והתרבות

בית הספר הימי מבואות־ים

החלה ההרשמה לשנת הלימודים תשל"ו

* בית הספר מכשיר תלמידיו לדרגות קצונה ודרגות מקצועיות אחרות בצי הצבורי על שלוחותיו.
* בוגרי המסלול הארבע־שנתי העיוני־מקצועי. נגשים לבחינות בגרות ובחינות קצונה ימית.
* בוגרי המסלול הארבע־שנתי מקצועי נגשים לבחינות גמר ממשלתיות ובחינות קצונה ימית.
* לכתות טית מתקבלים תלמידים מסיימי ח' כתות בני 14—15. לכתות יוד מתקבלים נערים מסיימי כתות ט' מבתי ספר עיוניים, מקצועיים ומחשיבה הביניים.
* החרשמה במשרד בית הספר „מבואות־ים" על יד מכמורת (כביש החוף נתניה—חדרה), בימי העבודה הרגילים משעה 08.00 בבוקר עד 14.00 אחה"צ
* במקום ישנה פנימיה. תלמידים מסביבת נתניה וחדרה יכולים להתקבל כאקסטרנים.
* המעוניינים לפרטים יפנו בכתב לפי הכתובת: „מבואות־ים" דואר מכמורת. או טלפונית לפי מספר 053/96085 053/96086 או 053/96086.

אל ציבור הקמעונאים

חברת כביר, תעשיות בירה בע"מ מודיעה על
סיום מבצע העזקת כוסות „מכבי"
(בתמורה לתלושים שהופצו בתוך ארגזי „מכבי")
בתאריך 6.4.75
כל אלה שברשותם תלושים מתבקשים להזדרז
ולהחליפם בכוסות עד התאריך הנ"ל.

בית הספר למסחר פיטמן

בפקוח משרד החינוך
ת"א, רח' בלפור 38
נוסד 1937

כתות בוקר למסיימי בי"ס יסודיים
כתות מיוחדות לגומרי 5, 6 תיכון
משלולים: דו שנתיים, חלת שנתיים, ארבע שנתיים
פקידות, מזכירות, ממכר,
חשבונאות-הנה"ח ממוכנת

בחינות בגרות

שכר לימוד מודרג ממשלתי.
תלמידי כתות ט' משוחררים משכר לימוד
תעודות גמר ממשלתיות
שעות המשרד: 8-12 לפנה"צ 5-6 אחה"צ

החלה ההרשמה

חברה גדולה לשיווק טקסטיל

מעוניינת בחנויות בשכ"ח
בגודל 40—50 מ"ר
במקומות חבאים:
* במרכז רמת־גן
רצוי ברחוב גיאליק
* במרכז בת־ים
רצוי באזור כברת־המצבת
בדבר פרטים לפנות בטל. 614394, אפרים

עיריית תל־אביב—יפו
אגף החינוך

לתשומת לב ההורים והתלמידים

מגמות מקצועיות חדשות
בבתי־הספר
המקצועיים העירוניים:

בי"ס תיכון־מקצועי עירוני א' ובית־ספר לטכנאים „שבח", רחוב המסגר 7
אלקטרוניקה, מכניקה עדינה
פקידות טכנית (לבנות)
בוגרי בית־הספר נגשים לבחינות בגרות ולבחינות גמר ממשלתיות.

בי"ס תיכון־מקצועי עירוני ב' ישיבת „תורה ומלאכה", רח' איסרליש 5, שכ' מונטיפיורי
כיתות תיכוניות־מקצועיות (רגילות)
לקראת תעודת בגרות ותעודת גמר ממשלתית
באלקטרוניקה וחשמל.

הודעה לנכים

תשלום פיצויים על
ההתייקרות בהחזקת רכב

שיעור תפיצוי תחודשי לנכה חזכאי ל־100% חפיצוי הוא 400 ל"י.
שיעור התשלום לנכה שדרגת נכותו נמוכה יותר הוא יחסי לדרגת נכותו.

התשלום יבוצע ב־25 לכל חודש.

הכווסד לביעות לאוכלי

המכללה
המדרשה למינהל
מיסודה של הסתדרות המקיים

מודיעה על המשך החרשמה לסימסטר האביב לקורסים ולחשתלמויות חבאים:

* פרסום ויחסי ציבור — חד שנתי
* סמינריון לבקורת פנימית — חד שנתי
* שיווק — חד שנתי
* מזכירות מינהלית — חד שנתי
* השתלמות למזכירות מינהלית — חצי שנתי
* השתלמות למזכירות רפואית — חצי שנתי
* תכניתנים - טכנאים — דו־שנתי
* גרפולוגיה בשרות המינהל — סימסטר אחד

פרטים וחרשמה:
המדרשה למינהל — אלנבי 113, תל־אביב, טלפון 624462

מינהל מקרקעי ישראל

הצעה להחכרת קרקע

להקמת מוסד פריאית בצובא — ליד ירושלים

מינהל מקרקעי ישראל מציע בזה מגרש בחכירה לזמן ארוך, לצרכי מוסד בריאות, כפורט להלן:

מספר חמגרש	ח.ב.ע.	מגרש	שטח במ"ר
28/75/יס	מ.י./191	1	23,500

חקצאת המגרש מותנית בחמלצת משרד חבריאות.

פרטים, דוגמאות הסכמים וטופסי הצעה אפשר לקבל בשדרנו המחוזי בירושלים, רח' שמואל הנביא 6, קומה ג' חדר מס' 52, בכל אחד מימי חעבודה המקובלים.

המגמות, במשרד חבריאות ניתן לקבל אצל מר יוסף איתן, סמנכ"ל משרד חבריאות, רח' טבאי 2, סן סיטון, ירושלים.

המועד האחרון להגשת בקשות מומשרד חבריאות חוא 20.4.75.

המועד האחרון לתגשת החצעות למינהל חוא 21.5.75 בשעה 12.00.

אין מחויל מקרקעי ישראל מתחייב לקבל את החצעה. המכחח ביותר או חצעה כלשהי.

משרד החינוך והתרבות
המרכז לטלוויזיה לימודית
רח' קלאוזנר 14
69011 רמת־אביב, תל־אביב
טלפון 414155

מכרז מס' 119/74

המרכז לטלוויזיה לימודית מעוניין —

בדרישת סרטים מגנטיים להקלטות תמונה וצליל

בדבר פרטים נוספים מפרטים וטופסי הצעה נא לפנות למר א. קפלן, מחלקת הנדסה, המרכז לטלוויזיה לימודית רח' קלאוזנר 14, רמת־אביב. בימים א'—ה' בין השעות 09.00—13.00.

את החצעות יש להגיש במעטפות סגורות עם ציון „מכרז 119/74" סרטים מגנטיים — ולשימון בתיבת המכרזים כמחובת הנ"ל עד ליום 30.3.75 שעה 13.00.

אין הטלוויזיה חלימודית מתחייבת לקבל את החצעה הזולה ביותר או כל הצעה שהיא.

צבי פרגאי, מחפנאי ראשי

תיכון רט"ן

הכנה לבחינות בגרות ומוקדמות

החלה ההרשמה

לילמודי ערב — לילמודי בוקר

מועד: אוקטובר 1975 — שנת תשל"ו
ינואר 1976 — לכיתות י', י"א, י"ב
יולי 1976 — (בכל המגמות)

חייל משוחרר — נצל זכויותיך עד ל־31.3.75

פרטים וחרשמה: רחוב שמולנסקין 7 תל־אביב, טלפון 229960

500,000 ל"י

(כולל העברה)

הטיגוז: השבוע: פרס ראשון

★כפוף לעבעורים

הטיגוז הסימון להצלחה

מפעלי ידיעות אחרונות — מחלקת הספרים
הוצאת „עידנים"

רכוש עוד היום את הספר

„מלחמת יום־הדין"

מאת

ארוך (מיל.) **חיים הרצוג**

המחיר 29.50 ל"י

להשיג בכל חנויות הספרים

בחי מלון בבת־ים

מציעים בלוי חג הפסח
במחירים לא תקדים

* כל בתי המלון על שפת הים
* נוף מרהיב וחוף רחצה מפחיד
* חדרים יפים וממוזגים

המחיר 150 ל"י ליום
כולל אירוח מלא ומסים

פרטים:
במשרדי נסיעות זמיר פורם בקיבוץ בתיים, שד' העצמאות 65, טלפון 03-8[illegible]
חולון, כבר ויצמן 4, טלפון 05-8[illegible]

K-LINES HELLENIC CRUISES PIRAEUS

מתכבד להודיע לצבור הרחב וקהל הנוסעים שנתמנינו כסוכנים כלליים בישראל.

M.P.T. — wholesale division of melia travel org.

ומציעים:

3–4–7 ימי שייט באוניות הפאר:
ORION — GALAXIAS — KENTAVROS

לאיי יון בים האגאי וחורכיה

* כל חדאים ממוזגי אויר ושרותים צמודים * טלפון וטלויזיה ברוב הדאים * מטבח מעולה ועשיר * מופעי בדור * תכנית סיורי חוף מגוונת.

תמריצים מיוחדים לשנת 1975:

* כרטיס חינם לאיטליה או חזרה מנמנה.
* תכנית משפחתית.
* מחירים מיוחדים לזוגות בירח דבש.
* מחירים מיוחדים לבעלי ימי הולדת בחודש חנסיעה + מסיבת הפתעה לבעל השמחה.
* אפשרות לרדת בכל אי ולהמשיך את השייט באניה אחרת
* מחירי 1974 בתוקף לשנת 1975.

סע בשייט איים ביון ובלה בנעימים הזמן עכשיו להבטחת נסיעתך.

לפרטים והזמנות פנה לסוכן חנסיעות שלך:

K-LINES HELLENIC CRUISES — M.P.T. ISRAEL

בחג האביב קנו שיא הטיב!

חגיג זה עתה משלוח טרי
המחירים נשארו ללא שינוי
יוליוס מיינל אוסטריה

Julius Meinl

קפה קלוי. תה בטעמים שונים
שוקולד ב־12 טעמים
ושוקולד לבן בטיב מעולה
בושקאות חריפים, ליקרים וברנדי

יבוא ושווק: סוכנות יונתי

תל־אביב, רח' ריינס 4, טלפון 243041
לחשיג גם בכל־בו שלום

„מנופי דרין"

עקב חידוש המשק

למכירה

מנוף לינק—בלט ספידר.
בעל כושר חרמה 20 טון

מנוף גרווד
בעל כושר חרמה 20 טון
משאית לילנד שנת יצור 1962
עם מנוף עצמי 3½ טון

משאית דודג' די־400

טנדר כרמל שנת יצור 1971.

טלפונים — 826182 — 824657
בין השעות 18.00 — 7.00.

בהתאם להסדר שנעשה בין כשרד המסחר והתעשיה ולשכת המסחר תל־אביב–יפו ובכדי לדאוג לאספקת אגוזי לוז לקראת חג הפסח

הגיע לישראל משלוח של אגוזים

אשר יימכרו אצל היבואנים המפורטים מטה לפי מחיר שנקבע
ע"י משרד המסחר והתעשיה

אגוזי לוז (בונדוק) עם קליפה

לקמעונאי — 15.— ל"י לק"ג
לצרכן 17.50 ל"י לק"ג

אגוזי לוז (בונדוק) מקולפים לא קלויים

לקמעונאי — 33.— ל"י לק"ג
לצרכן — 36.— ל"י לק"ג

המכירה רק לקמעונאים
אצל היבואנים הבאים:

אלטוזלינו אלי	— ת"א	יוסף לוי בע"מ	— ת"א
שינה שאול	— ת"א	יוסף סוליטה	— ת"א
א. קרסו	— ת"א	מרדכי אשכנזי	— ת"א
יחזיאל בע"מ	— ת"א	נ. י. טוניה	— ת"א
מטלון		שלבי נ. זמאי	— ת"א
חב' למסחר בע"מ	— ת"א	שלמה	
מזרחי נסים	— ת"א	יבואנים בע"מ	— ת"א

מחר מתפרסם

חידון הסמלים

של

ידיעות אחרונות

פרס ראשון:
המכונית עם כל היתרונות

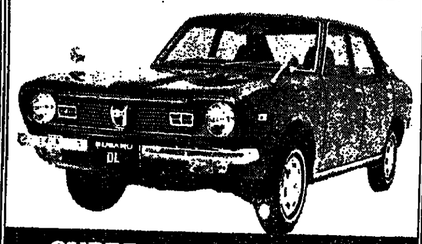

SUPER
SUBARU

הידור • עוצמה • חסכון • נוחות
4 דלתות • 80 כ"ס לבלימה • כ-15 ק"מ לליטר

תל־אביב, רחוב יצחק שדה 28. טל. 31051

פרסי ביניים שבועיים
2 פנקסי חסכון ע"ס 500 ל"י כ"א „צמד" מתנת בנק המזרחי המאוחד בע"מ

הזמן את גליון יום ששי אצל מיפה חעתונים שלך!

בחי מלון בבת־ים

מציעים בלוי חג הפסח
במחירים לא תקדים

* כל בתי המלון על שפת הים
* נוף מרהיב וחוף רחצה מפחיד
* חדרים יפים וממוזגים

המחיר 150 ל"י ליום
כולל אירוח מלא ומסים

פרטים:
במשרדי נסיעות זמיר פורם בקיבוץ בתיים, שד' העצמאות 65, טלטון 03-8[illegible]
חולון, כבר ויצמן 4, טלטון 05-8[illegible]

חברה מסחרית
מעוניינת להשכיר

משרדים

בשטח כולל של 250 מ"ר
באזור מסחרי בת"א

בחנעות לפנות טלפונית 03-33221
(בין השעות 08.00—17.00)

תיכון אנקורי

בגרות אקסטרנית

החלה ההרשמה לכיתות בוקר.
לשנת הלימודים החדשה
לכל המגמות • בכל הכיתות
נמשכת הרשמה לקורסי ערב

סירקין 3, ת"א, ליד בוגרשוב/בן־יהודה 46, טל. 288718 • 282314

תשלום מס מימון רכש על מקרקעין באמצעות תעודות מלווה חסכון

● על פי תקנות מס מימון רכש [illegible] בעל תעודות מילווה חסכון, [illegible] ותשל"א (1970—1971) רשאי לפ[illegible] באמצעות התעודות מס מימון רכ[illegible] שהוא חייב בשל מקרקעין.

● אם יותר עודף, לאחר תשלום המס[illegible] יזוכה המשלם עבור חובותיו לפ[illegible] רכוש ומס רכש כאשר עודף זה אינ[illegible] נושא ריבית. אם סכום פדיון התעוד[illegible] נמוך משכום המס, יצטרך בעל המ[illegible] להוסיף את יתרת המס במזומן.

● תנאי הפדיון של התעודות לתשלום המס על מקרקעין חם לפי מח[illegible] דצמבר 1974 והריבית החושב למאוחר [illegible] 31 לינואר 1975.

● על המעוניינים לשלם מס באמצעות פדיון מוקדם של תעודות מלווה חסכון ומלווה חסכון מעבידים, לפנות לשמאי מס הרכוש האזורי בו מנוהל תיק הנכס שבבעלותם. במניה יש לבצע בתעודת מלווה, תעודת זחוי ודיווח לתשלום מס מימון רכש.

● מי שישלם עד 19.4.75 את המס [illegible] לשלוש חשנים מראש יראו [illegible] תשלום סופי של מס מימון רכש.

נציבות מס הכנסה ומס רכש

אתה מוזמן הערב ב־7.00

לטכס הגרלת הפרסים בבית מפעל הפיס,
רח' הפטמן 3, תל אביב. בכל שבוע:

★ הזכיה הגדולה: חצי מיליון ל"י.
★ 261,207 זכיות בסכום של 2.88 מיליון ל"י
★ כולל- 177,600 זכיות מידיות בזוטא.

בשעה 18.00 יוקרן באולם סרט עלילתי

מפעל הפיס

שיכון ופיתוח לישראל בעמ

בירושלים
נוה־יעקב

מכרז למכירת חנות

בדבר פרטים וקבלת חוברת השתתפות במכרז, נא לפנות ל:
שיכון ופיתוח לישראל בע"מ, רח' גן חלל 15, טל' 02-231321, לקבל:
בימים: א'—ה'
בשעות: 8.00—12.00
בימים: א'—ג'
בשעות: 16.00—18.00
את החוברת יש להגיש עד יום שלישי 1.4.75, שעה 12.00.
החברה אינה מתחייבת לקבל את החצעה הנמוכה ביותר או הצעה כלשהי.

עירית חיפה

מכרז מס' 32/75

1. עיריית חיפה מכריזה בזה על קבלת הצעות מקבלנים לבצוע —
הקמת בית שימרש ציבורי ברח' יפת נוף.
2. במכרז זה רשאים להשתתף רק קבלנים רשומים בחוק לעבודות בנוה ומכרז (חוק רישום קבלנים לעבודות הנדסה בנאית ותשכ"ט—1969), ועל המציע לצרף להצעתו שתוק תעודת רשום כחוק.
3. המציע ישלוש בידי גובר חעיר בעת הגשת הצעתו ערבון, במזומנים או בערבות בנקאית מידי בנק מוכר בסכום של —10,000 ל"י, שלא יתקבלו כערבות שטרות או צ'קים מלבד צ'קים בנקאיים.
4. המסמכים לגשת הצעות אפשר לקבל בחדר מס' 105 בחיכל העיריה, בשעות העבודה הרגילות, תמורת סכום של —100 ל"י, אשר לא יוחזר.
5. פרטים וחסברים יינתנו לכל דורש בחדר מס' 501 באגף הבנייה.
6. מגישי הצעות יבניסו את הצעותיהם, שתוכנו על גבי חטפסים שחומצאו לחם, לחיבה החצעות שבחדר מס' 321 בחיכל העיריה, כשחן מגורות במעטפה הרשמית. עליה חרשם הכתובת חקפת בית שימרש ציבורי ברח' יפת נוף, לא יאוחר מיום ג' 4.75 8.4.
חצעות יוגשו בחתאם לחנאי המכרז וכל שינוי עלול לפסול אותן לדיון.
7. העיריה שומרת לעצמה את הזכות לקבל את חצעה כולה או חלק ממנה.
8. אין חעיריה מתחייבת לקבל את חצעה הזולה ביותר או חצעה כלשהי.

י. צייזל, סגן ראש העיריה

מנוני חשמלים

* מנועים חשמליים עשני דרסים לרשת ל"פיה, עם רגלים אי אוזן (פלנג'), שנוחים בעלי אוורור חיצוני.
* עומדים בדרישות התקנים הישראליים והאירופאיים (מידות מילימטריות שטנדרטיות).
* הספקים מ-0.5—3.5 כ"ס ומהירויות 1000, 1500 ו-3000 סב"ד.
* יציון מכני ללא התחיכות הקוות.
* אפשרה מידות מיוחדות.
* אחריות לשנה.
* מוכנים מוריים בכל רחבי הארץ.

דרמונד אוטקור בע"מ
אור התעשיה רוסמה, ירושלים טל. 7-521106 • 02

עירית בת־ים

מכרז מס' 26/75

מפרטים בזה על קבלת הצעות לפלילת כפרטים חרשים ב.מ.בת. 188. פרטים, תכניות ושפכי הצעה, אשר לכבד בפשרר מרכזים תעיריה חדר 382, בפי יום בשעות 13.00—13.00 חמלה חשלום של 100 ל"י שלא יוחזר.
על המציע, לצרף ערבון, או הכרחה בנקאית, לטובת חעיריה או חתחיבות של עיריה בת"ים, בפיקוח גזבר חעיריה, בגיבור סל 5% מערך חצעתו לתקופה של 4 חודשים, ובהכחות לבנק אי שחרות לא יחפלל כתרבוים אחרת לא חדון חעודה בחצעתו.
רשאים לחתחרה בפכרז זה, רק קבלנים רשומים לפבודות נשוא חמכרז, בחחאם לחוק רשום קבלנים לעבודות חנדסה בנאית חשכ"ט—1969.
על הבטיע לצרף אישור מחאים על רישומו ומיונו.
חצעות יש לסלוח ב"כ חחתיים בעטפות סגורות ובסומנות במכרז בפי 26/75 אך ורק בחאר רבוים עד יום 28.3.75.
חחשלום בחחאם לאמור בחוזה.
אין חעיריה מתחייבת לקבל את חחצעה חזולה ביותר או כל חצעה שהיא.

י. ולקר — ראש חעיריה

הועדה המקומית לתכנון ולבניה של נהריה

הודעה על סעיף 149(1) לחוק התכנון והבניה

ניתנת בזה הודעה בחתאם לסעיף 149(1) לחוק חב"ל כי מר לסלו שרגי חגיש לועדה המקומית לתכנון ולבניה של נחריה בקשה לסתן אישור לקיקה, דהייגו: לחקמת בגין בן 2 קומות בקו בנין מערבי מוקפד של 4.00 מטר בסמלה 5.00 מטר, בנכס בגוש 18172 חלקה 178, מסמח מיני 1, נחריה, אשר לעיין בבקשה במשרדי הועדה המקומית בבנין העיריה, קומה ד' בימים א'—ה' בשעות 9.30—13.00.
תגובות מנומקת בשני עותקים אשר להמציא לועדה המקומית לתכנון ולבניה של נחריה, חוך שבועיים מיום פרסום זה.

א. שריר
יו"ר חועדה המקומית לתכנון ולבניה של נחריה

20.3.75

מנוני חשמלים בעיר

הודעה לבעלי המניות
על חלוקת דיבידנד

מנו מבאים בזה לידיעת בעלי המניות של החברה שבהמלצת המנהלים נתקבלה באסיפה השנתית הכללית, שנתקיימה בבאר־שבע ביום 19 במרס 1975, החחלטה הבאה לחשלום דיבידנד:
8% על המניות הנרגילות לשנת שנסתיימה ביום 31 בדצמבר 1974;
8% על מניות „א" לשנה שנסתיימה ביום 31 במרס 1974 בצירוף 3,105% שהם 10% מהיצוגר בחשלום הדיבידנד שנצבר ליום 31 במרס 1965 על מניות אלה;
8% על מניות הנרגילות משנה שנסתיימה ב־31 בדצמבר 1974.
בדיבידנד ישולם ביום 31 במרס 1975 לבעלי המניות הרשומים ביום זה במנקסי המניות של החברה.
מנקסי המניות יהיו סגורים מיום 20 במרס 1975 עד 31 במרס 1975, כולל שני הימים.
בעלי המניות ששינו את כתובותיהם אך לא הודיעו לחברה על השנוי, מתבקשים להודיע בחחר לחברה, לפי המענה ת.ד. 212, ירושלים, את כתובתם החדשה.

בשם מרעצת המנהלים
עמיאל כהן, מזכיר

אבד

כלב שנאוצר שחור וגדול

באיזור הרצליה

הכוצא הישר יבוא על שכרו, נא לשלפן 981220.

קרן שרת לאמנים צעירים

מפעל המילגות של
קרן חתרבות אמריקה — ישראל

מילגות ללימודים בישראל
לשנת 1975/76

לתלמידי מוסיקה, אמנות, עיצוב ומחול
וכן מילגות השתלמות
לשחקנים ורקדנים מקצועיים.

פרטים וטפסי בקשה בטשרדי הקרן, רח' אלנבי 32 ת"א.
מועד האחרון להגשת בקשות — 25 באפריל 1975.

רשות הנמלים בישראל

מכרז 1/75
לקנית סחורות

מודעות בזה הצעות
שהוכריזו כבלתי נתבעות ומרוכזות בנמל אשדוד.

1. גלילי כד, בעלי נשים וחמצים אישיים, טפטים, [illegible]
2. פסטנים וגברשות מעץ ושמיכות חרשות, [illegible]
3. כיסאקלים, קרטון מוקשה, רחיטים [illegible]
4. מברזל מסרקלות.
5. אטלות, כיריים וסיכלי מים, גלילי חרטיות, [illegible]
6. בלון גז בחיל, ארגזים לחובלת מזון, [illegible]
7. רשחות לסמרים, מסטרנים, גנרים, [illegible]
8. מכונת כביסה, חנור ומכונת מרוגנר, [illegible]
9. מכשיר לחלחמת שקלות אריזת פלסטיק, [illegible]
10. כלי מכרה, מרוטרלים מעץ מקרטסים, [illegible]
11. ציוד לאופית, חעשיחה, מטילים מאבן, [illegible]
12. חבורים לצבורות עם הגרבה ומפרחים, [illegible]
13. חלקים מברזל ריקה, מלעות לסמנות, לחמנה [illegible]
14. למשפחים זרדראולים, חלפים לסמנות [illegible]
15. מכולת מלוכר, מנועים מורד, בגפים, [illegible]
16. ליצים מפלדה לסכנות אריגות, [illegible]

חסחורות בגיל חגיעו בגנות כחאריך 1/1/1969 [illegible] את הסחורה אשר לראות בגול אשדוד מחאריכים [illegible] 30.3.75 בין חשעות 08.00—18.00.
חצעות יש לאגיש אך ורק עיי מחפיר הצעה (שחה ניתן לקבל [illegible] אשדוד, בנין הכיוכחה, חדר 10). חחוכים בדי חצעה יחוו [illegible] בנקאית ביצוע של 10% כסכום חצעה כבטחון. חחסחה [illegible] את חצעות יש לשים בטעטפות סגורות [illegible] לסכרז מס' 1/75, ולשלחן לחיבת הסחרים בנמל אשדוד [illegible] על הכוכה יהיה לחוציא את חסחורן חוך לבנת ימים [illegible] חחוכיה על יכחו. אין בכל אשדוד מלחיבת לקבל את חצעה [illegible] ביחוד או הצעה כלשהי.

נמל אשדוד

אנו מחפשים בחיפה והסביבה

אולם/מבנה תעשייתי להשכרה 100/150 מ"ר

* אפשרות טעינה ופריקה
* אפשרות להשגת טלפונים
* מים וחשמל

לפנות בחיפה 515927 — לשמעון
לפנות בת"א 32002 — לאלברט

תל אביב, רח' שיבא 70, טל. 280445 [illegible]
ירושלים, רח' שמן, [illegible] 35, טל. 1[illegible]
חיפה, [illegible] אלעזר, [illegible] 5, טל. 512063, 5[illegible]
נתניה, שדרות [illegible], טל. 25628
אשדוד, [illegible], טל. 37291
באר שבע, רח' [illegible] 70, טל. 71702

רשות השידור

מכרז מספר 8/75

דלחות בטחון בכניסה לרדיו

ברחוב הלני המלכה בירושלים
רשות השידור מודיעה בזה על הארכת חוקף המכרז
עד תחאריך 3.4.1975.

מכרז מספר 9/75

מיכלי סולר מתוגים

ברחוב הלני המלכה בירושלים
עד החאריך 3.4.1975
רשות השידור מודיעה בזה על הארכת חוקף המכרזים

המשרד הראשי: שדרות רוטשילד 76, תל־אביב. טלפון 611141 • המחיר למלה: דירות ומכוניות — יום חול: 5 ל"י, יום ו': 6.25 ל"י • מודעות אחרות — יום חול: 4 ל"י, יום ו': 5

הודעות

● הודעת חתונה בי באבר אי נגנב ברוטל ציב מכנס הפסלים בכל צורה שהיא נתן שעתיני אל פון הצב. 34254

דירות מרוהטות

● בחדר חשרון דירת 3 חד' + טלפון. 614830

● בנגרים. האחים שיפוני ביתי: דרוש נגר מתאים ל בנגרות מרהטים ח"ן הנגר מלון. בערב. 548884

● דרוש/ה עוזרת לדירה מ' רמת־גן. לטלפן מלבד עוזרת מיוחדת לגיל שנתיים אל פון הצב.

קבלנים

● בנגבה־יש. 3½ חדרים רח' חנה סנש 12 נגבה רמב"ם 11, אכנסות וחיטים ערבים אישות מרטיים. מיכן ביניני. מכרז לקבלנים 620054.

● "ירושלים־דירות", דוגמה 418604 בעיצוב מאוד. 418604

● רום 3000 בראשון לציון 4 חדרים — 34000.

● בחדרה 3½ מרוהטת מ' שרות מלא. חנאים מיוחדים. 588200

● בחדרה 3½ מרוהטת מ' מרכז. 588200

● בחדרה 3½ מרוהטת מ' מרכז. 588200

● בחדרה 3½ מרוהטת מ' מרכז

המשטרה תעצור היום חשודים באיומים

רקע הניפוץ אצל רב - „דוי הגנה"

— מאת משה שוינמן —

ניפוץ חשמונאי הבקעה בנוגע לאיומים ספלילים, איומים על שחקנים, תביעות ונכויות לחשוד תוצאות משחקים פליאת הלאומית. אמש בבני שיינו קביני משטרת מחוז תל־אביב בד"ח ותיכנוב ביצוי לבלבל את צוותיהם.

כתבנו דיב מראל מוסיף: ד"ח המתבצעים של משטרת ועדת המטרה של הכנסת תחקירות־ארוכות" מה־יחס לחקירות הפרטיות קיימה אתמול דיון בנושא זאב מחקרים סביב המשחקים ביפו־יהודה — הטיל ירושלים ליומיות הוספות בפנר־ (מה־22 בפברואר) הבי־יהודה מכבי תל־אביב (משבת זאת: רוגבי). הדיח משחרר על 40 עמודים ולפי מכתב התפנית של אחרונות לחסיד „יש בו נשר ערבית מילים בשפר למשחקים הבל".

מתמבר, כי בשפר לשמשן בי־יהודה — הטיל ירושלים בחקירה תחקירית שאיבעות לפני המשחק, כאשר הנקבות הידר־ שלמית הגיעה למגרש בעקבות החקה. במהלך חקירת דוגי ותקפו בידי אחדים אחדים, ב־ תוך כדי כך גם אימו עליהם. באשר למשחק מכבי תל־אביב ביפו־יהודה הטיל „סב־ יוחי" לשחקני מכבי ירון עון, מאיר ניסבה ויהודה ברוכה. יכולים שקדמו בשחקנים המשחקים בפיזיבנגוס. שלא לתאמצן. ב־ דו"ח זה מוזכרים מקרים אחדים משה (־מיטה") קריב, ועקב אסשפיין, הועמד לנסוי בקרוב לדרום־אפריקה.

נצחונות קלים לצמרת הכדוריד

קבוצות הצמרת בליגה ה־ לאומית בכדוריד גברו אמש בגקל על הקבוצות הסוגרות את הטבלה במחזור ה־13. שנערך אמש.

הפועל רחובות לא הוחיר כל סיכוי לפועל חולון — 12:21 (6:8). הפועל רמת־גן גבר ב־ 10:21 (6:10). אשתרת המחזור נרשמה במגרש האוניברסיטה בירמת־אביב שם גברה הפועל תקישון על מכבי הצעון 16:18 (10:10).

בדרכה לנתניה הגיע אמש בארשבע לת"

— מאת רפאל נאה —

3000 מאוהדיי הפועל באר־שבע, המטיירה מה־ מרידפי מאתמול (חמישי), 40 אוטובוסים, עשרות מוניות ומאות מכוניות ואופנועים יוצאו בשבת לנתניה, למשחק כדורגל בין הפועל הבאר־שבעית לעיר הקיים עוד בשעות המוקדמות של השבת.

אחמוד הגיעו מאות אוהדים לאיטון קבוצתה כדי להיטרד מן הבחקנים. ב־ סיום משחק האיטון עם ביתר־ באר־ שבע (0:0) — משערים של דיוקים יתב ב. מאיר ברה, אליהו עטיה, רפי אליהו ומשיח אבר, מאיר יעקב מוזרבוים ומשה אברגוריר. המשאיר לבתר"ים יצאו שחקני הפועל לבית חולים תל־אב־ ב גדול ובו יעשו עד למשחק בחברת סטיבר־סנדרלוב מאוניברסיטת תל־אביב, אשר יקיים שיחות ומסות עם השחק־ נים. האוהדים, שהגיעו על אליפות מרחים ובשיקות הבטיחו, כי חזירתה מחיה עצמה. עד שבת.

בנתונה נעשות הכנות אחרונות כדי לקלוט את אלפי הצופים בארצסוין ש־ יהיה ללא ספק גר מלחכיל את כל המבקשים להיכנס בשערים. עד אח־ מול נמכרו כבר 8000 (!) כרטיסים — חלקים בבאר־שבע. לשם שינוי מקלון המנהיגיים את איטון אתמולי לשעות הבוקר ואחר־כ: באמונים שהתחמד כבר מרבית המחקים. שרגא בר, מעורר עד בה (־מאיר) הסבנע בכל חלק באיטון ובמחקר בם עודד מכנס, שהוגיע ישאר! לנו עוד 5 נשתיקים". לדעתו של לבעוביץ המוגנע הפסיכולוגי ישתן תמקיד אמש אל מול הפועל תל־אביב — מכבי נתניה (־). כרטיסים — מחר בבוקר בקופות המגרש בנתניה. מחר בבוקר ב־ 2:22 ומעלה בנתניה ובשאר הארצות. אחמוד מחיר הכרטיס בשבת אינו מוגבל. אינון עם מכבי מחר־תקות בפעם הר־ אם מצב הרוח הנכון יוכל לבוא לשחר במשחק מול הפועל ב־ הרכבה הקבוצה יהוד אוי אלי־ שלייה אל דוד קדיר חשוב. בכלל־מכבי הגיעה עשרה אנשים בלבד הפועל 2 אנגוניים בשבת תחיה בכרטיס מ־ 3 לייר. לדעתנו, לא בעונה הבאה מחירים ל־ 3 לייר. אלא לחליך חד־ פעמי לגיה הפועל. אחמ־ שמון ובטוח שכל אלה שיתחיו יאמרו מלוא יכולתם.

אמציה לבקוביץ

אמציה: כמו גמר־גביע, לייזר': לאלתר הרכ

אמציה לבקוביץ: „אנו משחקים נגד האלופה, נתנה הוא קבוצה טובה ויש לנו שיח".

אלעזר שפיגל: „הפועל באר־שבע היא קבוצה טובה ויש לנו שיח".

אלה הם אמש דעות המאמנים אמציה ואלעזר שפיגל מהבאר־שבע, שהגיעו לנתניה לקראת הקבוצותיהם להתמודדות, מחר בשעה 8:00 בערב, תקבע את גורל אליפות ה־ מדינה.

אמציה לבקוביץ' שבוע, כי משחק ה־ שבת דומה לגמר גביע המדינה: „זה יהיה מאבק גדול בין קבוצות המובילות את ה־ טבלה, תחיה לו השלכה על האליפות אם כי יש לזכור שבין אז נעבר בין אז נפגיר. ישאר לנו עוד 5 משחקים". לדעתו של לבעוביץ המוגנע הפסיכולוגי ישתן תמקיד אל מול הפועל תל־אביב — מכבי נתניה (־).

אלעזר שפיגל מגיעה מהבאר־שבע עם אמונה עצמית גדולה מאד בדרכו לנתניה. לאחר הניצחון הקטנה־ נו בשבוע שעבר, הקבוצה הגיעה לנתניה ל־ 3 נקודות בלבד מהקבוצה הראשונה בטבלה, מחיה ל־ 3 נקודות בלבד מהקבוצה ה־ 3. אלה הנתיים הבאים יעמדו בסימן הפועל באר־שבע מול מכבי תל־אביב ומול הפועל תל־אביב. אמש אמר שפיגל: „אנו מגיעים לנתניה כשאין לנו מה לאבד. אנו מנסים לעבור לעונה הבאה בשנה טובה".

„שעות נוספות" לבני

בחרבלים יצאו חיום כדורגליי הפועל תל־אביב, לאחר חיזיון, לאמצעות בני שיפוטיים לחיפוש אחר אמונים. בבוקר ואחר המחניים נבראו בסיום שבלים ולחיון. מחאמונים נעדר יחו־ מנה מחנן את מוקד משוחל חשבת. אבל המשחק בחנות ה־דרבי הירושל־ ולחקים את רגלי של „הדרבי הירושל־ מי.

אבל את האוהדים בבירה ניתן היה לעצור אתמול כשבראמסר המחה שלהם קרוב לנקודת השיא, בבחי"ר הוריחן אברהם סגבר מעבר מטר מעוקבת בפעל ל־ בקנס ב־250 לירות בעקבות התקריה שהיתה לו בראשית השבוע עם מאמר בו מישל מרעיס. למיכן בראה, כי דוד שוויץ יסלא את מקומו של סאבו בב־ כנף המגאלית של התקפת בתיה".

בהנהגת ירושלים חזר אתמול לאי־ מונים, לאחר הערדות ארוכות, אריק בראשי ויתכנן לי לעבודות בשחון ל־ שבת, לעומת זאת מוטל בספק שיתופו של נחום תא־שמע המצוב.

פיטל ייעדר מ„הדרבי"

כדורגליי שמשון תל־אביב גברו אתמול על קבוצת מכבי רמת־עמידר. מלינה א' דרום 2:1 (משערים של עמוס נעמן דוד שוקיאן) במסגרת המחנותים לדרבי בשבת. המרוצר הוצרם ציון רבינר שוקף בה בנבל הרגליים. היום נסמה בחלון. אמש נשמחת אמר: „אין מה לחתן לבעבר. אנו מנסים לעבור לעונה הבאה בכל כוחנו. אנו מנסים לחתיר לבעבר".

המאמן יחיאל מור דרוש משחקנים לשחק במלוא המרץ. „אחרי נצחון עבור רנו יחיה שוחה שלוש נקודות. נחנית מעמדנו, ואולי שתיחן יחי. לאב־ דו נקודות במשחק ביניהן דוחי חודש חכל ישחה שמשון לוגם קרימה". יחי. לב כם המשחר לשבת: דגמי ארוך. סוס. לבה לה. ריקבו. שוקיים. מגרחי דמחי. צדפה. ל. סוס.

אחריים פשל. בלם בי־יהודה. ייע־ דר מחמשחן גבר שמשון תל־אביב לאחר שאוהבן סדר בצלעותיו. אתמול ערכו לו חוזים". אימון כושר ובעקבו־ תיו משחק אימון מנוי. המאמן יוסף מגילה המנהל הקבוצה צבי גוה, דרשו מן המשקיעים עלא לשים לב לעיתונות. „מנסים לעבוד אחרונו מוזרי־ ליח. אנו חייבים לנצח במגרש". אמרו לשחקניהם: „חתרבה המשחר! רוויון ראיוון. חנון. מנדרגוריו. מוטשניגו. רמי לוי. סולדיצ'ן. עוזיי ו. שרעבי. בן טובים. צוביר.

אמנה. כדורגליי בי־יהודה האחרונו אבנר. כדורגליי בי־יהודה אמרו: כי אם בשבת אתו תפרסמה עבור נצ־ חונם בשבת מול מכבי ח"א (1:0).

סאבו חורחץ ונקנס

אין ספק כי ביטים כחיקנם אמוך „דרבי" ירושלמי. בין מחיר! ומחוגי. לחוות את מוקד משוחל חשבת. אבל המשחק בחנות ה„דרבי" הוצרבנו. ולחקים את רגלי של „הדרבי הירושל־ מי.

אמנה לבקוביץ'

שתי נקודות, שיסגרו את חפיר בטבלה. לחמושת המשחקים שנותרו — „מעמדה שווה" — אין תמאמן אמ־ ניתו.

שמיון שהחלים מפציעה המשחק ל־ מרץ רב. מכבי מעוד מעבר בטבלה מ־ מאוד בגד מקבוצת ביצועיות־מ־ בוחר, סיבם מר. שיקבוצ מוב בין המחצים הרבים שהוכאו לא שם סמלון (מזוי בבינו) עגן. שלא נכלל בין הפרסים שקיבל מאת הוחרתה. הוא נדבש וחימ־ סר לזוכה בגמר בגביע־המדינה.

הוסחתה נקודה מהפועל הרצליה

נקודת ליחה הוסחתה אמש מאמונות של קבוצת הפועל ה־ בלילה מליגת א' (צפון). ועדת המשמעת של ההתאחדות ל־ כדורגל מצאה את הקבוצה אש־ מה בהתאחדות במשחק ב־ שבת האחרונה עם הפועל קרית־ אתא.

על הקבוצה הוטל עונש כו־ סף של הוחתת נקודת על־ תנאי לעשר שנה. לכן קנס ב־ 250 לייר, שתוקן הוש־ סכום זה נגבה. יוסף רכטר, הוחתן ל־ 6 משחקים בגלל העלבת השו־ פט.

„מעומדים" יתמודדו עם עתודאי צרפת

„מעומדים" ישראל יתחרו ב־ שבת את התאחדותה ב־מוד־ מיר תאבבי המוכר־אירופה, ב־ משחק עם בחברת הנתחדת ה־ אנגלית.

המעומדים הישראליים ישתתו בגבר בגמר הטורנ־ר. בעיר רוכב. בה יתמודדו בנ נחרות בלבנת המשחק. בשחקי הגבי מגבר של הסתדרנר ערבר ה־ 26 ב־27 בחודש זה ונמבר ב־ 28 בנ.

...ובכל זאת - „שובבות" שיש לשרש

— מאת איתן קמרת —

„ייתכן כי כאשר שורות אלה יראו אור, אכבל גם אם אינם כלשהו, מלפנו אל אחר. שהרי „אופנה" — מיבעה שהיא מתפשטת.

ואולי ייכנא גם כי קשיבון (כמו אחד מעמיתי. בפחר זה. אתמול). כי אל אינם כנה יש להתייחס כאל מעשה לגיבות וחו לא ; שהמחלה של נער, שהחליט לרכוש אסיון אל שניים. לוהים אלי את שמחרת המלפון ולחודיע לי. כי אם אנו לכתוב שוב בנושא — מכוניתי תקנון ו/או בא מתכה ו/אז דלת ביתי „חודש" בעונת משפן זנון. באמת שנים דבר רצינו. סתם „שובבינו".

ייתכן. אבל כאשר אתה יושב בשבת ב„בלומפילד", ונתקף בחילה ממש נוכח „משחקים" של כדורגליי מכבי תל־אביב — אתה עוזב את שעדי האיצטדיון ואיכר לעצמך: אותו „שובבנים" הקלות. שהרי „רוח" הוחת במשחק זה אבל לא רוח המשחק, זו נתייבשה ובמקומה, הכמה, גם כל אחד־כדורגל אמיתי שנכח בהיצטדיון.

אמתה אחר אותה את דמי הערגון וקורא על אותה הוחמצות כמה של רחוים סלבי. שקיע מעמקי ליבו הכאוב לחבריו — אתם לא בברים. כמכונים אותי בעשר אגורות. זוה כמה המרי לי אגודה — תוספת המחזרות שלך עם שלבי לחמלים. גם משום שאתה מכיר אתם את השחקן ומחמוד הזה. אם ההקרבה והמסירות המאמיצות אל משחקו ואת שיבחו לעמדה נוראה. שספק אם כדורגלן אחר היה מתנהג עליה, כפי שהתנהג כלבי.

ואמתה נוכר אז ע שלושה שבועות בדיר־לבן כוכבה מיגרים בפניו של שוואל ורוזנל ; ובדרוגלן ומיק אחר, השוער הייש ליון, שהעדיף כבר לא פעם כי הסחר ממנו וחלאה — מצחיר כי לא ישחק עוד במגרש בשבוכות־הקהות. ולוויהיקא עשום שהבחור חרבב לפיים ומסיריר שלו כולל גיל...

אם הסיריר לפני עשרה שנים כלבך עשרה קראה את דבריו אל שר־ה„חינוך־והתרבות, אחרון ידיני, שאמר בפגישה עם המאמנים האמאיים שלנו: „אני רואה בכדורגל מנוף חינוכי רב שעצמו". ואמתה שוואל אל עצמך — חינוך לצורן מה ? ומסיריר לצורן מה ? אלא כאמת מוטב. „לגורר" אל הכדורגל ? אלא שסכון מתקנים בתוכך המסורתיאי. „סגיריר" הכדורגל אמורה ? ויות צעד אחרון ; נוגאים. ואתה שואל את עצמך אין צעדים אחרים לחסל את הנגע הזה. את הסכנה הנראתה חזר — ללא מרכזות.

למעול במולא הרוומרה !

וכאן, אולי, מוסב לחקות את אנגליה. שחרי לא פעם אנו מנסים לחקות את האנגליים. ללמוד מהם. הוריבה בדוגמה בכדורגל — אם כן בכלליים.

לפני שנתיים הוקלטה אחתחדות האנגלית לתעלות את מספר הקבוצות הדרדות בגן הליגה הראשונה — נמחיים לשלוש — מתוך רצון לשמור על המומנט אחתרותי גם בשלוחי הטונה. כאשר קבוצות שאיבדו עניין בשמחיקים — יוסיפו לוחקם. מדוע. אישה. לא לאמוץ רעיון זה אנגלנו ? ואולי לתרחיק לכת ולקבוע כי על הקבוצה הרגשית בתחיתה. זו שבמקום לה־ ביים אחרון ובשחיל־סבוכן ?

ועוד. תרבת קראנו לשמעבר בגלגל. אם אוזנכם. ליגת הראשון ? — ב־14. ואומנם יחלם. כי שלוש קבוצות הדרגה ריקון מסמר נוסף מקבוצות. ב־ביל הראשון ? — ב־16. ואומנם יחלם. כי שלוש קבוצות הדרגה לגלגה מ. מתכנגנו. כי רות־הזמיכה תשרור בעונה הבאה ואחרון בשם. נדרים בשם יהיו המקרים בכן תוכל קבוצה לחרשות לעצמה ? — לא לחתאמ?

רעיון זה נתן לפחח לשמלכי. בצאיות לשמר, מקבלת כל קבוצה מנצחת. אשר תשכיח לכבוש שלושה שערים ויותר — שלוש נקודות. ויקבל רבי־שערים מוכה את הקבוצות כשתי נקודות. „הלבשת שיש" על ושיחשת הנבלות תביא לכך שמספר רב יותר של קבוצות ישאבנו בטמרת על הנוגה. שלא לדבר כבר על שיפור הרמה. בליגת בעלת מספר־קבוצות קטן יותר.

יתר עם זאת חייבת חשמשרות ובחי־המשפט לפעול מעיים הם אמורה לחתיכה. אין ספק כי לשחקני בי־יהודה ולחוגלתם. אין זו תחושה ראחרונה. ניתנת הקבוצה את הנחוצות. אפל את אותם „אחרים" המבאיים עם הקבוצות, חייבות הרשויות לתקנים בכל הנוגע לדרגה. חייבות הרשויות יעזרו בכיבוי האש בעודה בארבה.

הצד השני

עול הכדור

לחמרה. כאשר אתה מוחה את דמי הערגון וקורא על אותה חתכיצות כמה של רחוים סלבי. בקרן הכאוב לחבריו — אתם לא בברים. כמכונים אותי בעשר אגורות. זוה כמה המרי לי אגודה — תוספת המחזרות שלך עם שלבי לחמלים. גם משום שאתה מכיר את השחקן ומחמוד הזה. את הנקרבה והמסירות המאמיצות אל משחקו ואת שיבחו לעמדה נוראה. שספק אם כדורגלן אחר היה מתנהג עליה, כפי שהתנהג כלבי.

ואמתה נוכר אז ע שלושה שבועות בדיר־לבן כוכבה מיגרים בפניו של שוואל ורוזנל ; ובדרוגלן ומיק אחר, השוער הייש ליון, שהעדיף כבר לא פעם כי הסחר ממנו וחלאה — מצחיר כי לא ישחק עוד במגרש בשבוכות־הקהות.

אם הסיריר שלו כלבך גיל...

ואז אתה נתקף בחיתרחרים אפיקרוסיים. שחרי לפני עשרה שנים כלבך קראה את דבריו אל שר־ה„חינוך־והתרבות. אחרון ידיני. שאמר בפגישה עם המאמנים האמאיים שלנו: „אני רואה בכדורגל מנוף חינוכי רב שעצמו".

ומסיריר לצורן מה ? אלא כאמת מוטב. „לגורר" אל הכדורגל ?

אלא שכאן מתקנים בתוכך המסורתאי. „סגיריר" הכדורגל אמורה ? יות צעד אחרון ; נוגאים. ואתה שואל את עצמך אין צעדים אחרים לחסל את הנגע הזה. את הסכנה הנראתה חזר — ללא מרכזות.

לפעול במולא הרוומרה !

וכאן, אולי, מוסב לחקות את אנגליה. שחרי לא פעם אנו מנסים לחקות את האנגליים. ללמוד מהם. הוריבה בדוגמה בכדורגל — אם כן בכלליים.

לפני שנתיים הוקלטה אחתחדות האנגלית לתעלות את מספר הקבוצות הדרדות בגן הליגה הראשונה — נמחיים לשלוש — מתוך רצון לשמור על המומנט אחתרותי גם בשלוחי הטונה. כאשר קבוצות שאיבדו עניין בשמחיקים — יוסיפו לוחקם. מדוע. אישה. לא לאמוץ רעיון זה אנגלנו ? ואולי לתרחיק לכת ולקבוע כי על הקבוצה הרגשית בתחיתה. זו שבמקום לה־ ביים אחרון ובשחיל־סבוכן ?

ועוד. תרבת קראנו לשמעבר בגלגל. אם אוזנכם. ליגת הראשון ? — ב־14. ואומנם יחלם. כי שלוש קבוצות הדרגה לגלגה מ. מתכנגנו. כי רות־הזמיכה תשרור בעונה הבאה ואחרון בשם. נדרים בשם יהיו המקרים בכן תוכל קבוצה לחרשות לעצמה ? — לא לחתאמ?

רעיון זה נתן לפחח לשמלכי. בצאיות לשמר, מקבלת כל קבוצה מנצחת. אשר תשכיח לכבוש שלושה שערים ויותר — שלוש נקודות. ויקבל רבי־שערים מוכה את הקבוצות כשתי נקודות. „הלבשת שיש" על ושיחשת הנבלות תביא לכך שמספר רב יותר של קבוצות ישאבנו בטמרת על הנוגה. שלא לדבר כבר על שיפור הרמה. בליגת בעלת מספר־קבוצות קטן יותר.

יתר עם זאת חייבת חשמשרות ובחי־המשפט לפעול מעיים הם אמורה לחתיכה. אין ספק כי לשחקני בי־יהודה ולחוגלתם. אין זו תחושה ראחרונה. ניתנת הקבוצה את הנחוצות. אפל את אותם „אחרים" המבאיים עם הקבוצות, חייבות הרשויות לתקנים בכל הנוגע לדרגה. חייבות הרשויות יעזרו בכיבוי האש בעודה בארבה.

הסאברס ינסו להדיח את האריות מהפיסגה-הערב

בדרום־לבי הסאברס ינסו לסמן חקרב (ב־8) בחיבו יי־אליחו את מקומם הראשון בטבלת הליגה של האריות מלבניה להתנחיל לתם הפסד.

לסם כך יעמדו ב־8. קאן. מיירון ביגם. לוני קרוגר. הנרי דיעקרסון ובחרתם לחגיג מש־ חק טוב מאד הרבה יותר מזה שהגיעו במסום האחרון באי־ ישראל (שלושה הפסדים ונצחון בודד).

ה„מעומדים" יתמודדו עם עתודאי צרפת

„מעומדים" ישראל יתחרו ב־ שבת את התאחדותה ב־מוד־ מיר תאבבי המוכר־אירופה. ב־ משחק עם בחברת הנתחדת ה־ אנגלית.

המעומדים הישראליים ישתתו בגבר בגמר הטורנ־ר. בעיר רוכב. בה יתמודדו בנ נחרות בלבנת המשחק. בשחקי הגבי מגבר של הסתדרנר ערבר ה־ 26 ב־27 בחודש זה ונמבר ב־ 28 בנ.

בארק וזאדאר ינסו לשבור הערב את „המונופול" של איניס וריאל

כדורסלני בארק מצרפת וזאדאר מיוגוסלביה יפתחו הערב בניסיון לקפיל לראשונה לשלב חמסר של בניי־אירופה לאלופות ולשבור ככך את שליטתן של איניס ואריזה וריאל שמדריך, קימון ותמודרן, לפי הסדר.

יקחת זה נסיון לא קל. משום שקבוצות המשחרות, אשר שלוש מהן שיתקו אלגנו בשבתיים מ־ אחרונות :

● ואדאר : צ'וסקי (2.10 מ'), דיבדיליה (1.87 מ'), מרוניצ'ר (1.98 מ'), אוליה (1.87 מ'), קוקוריקו (1.97 מ'), דרדרדיה (1.78 מ').

● וריאל : בראבנדר (1.93 מ'), רם (2.03 מ'), גלבדסון (1.87 מ'), אטוסלה (1.91 מ'), ביטון (2 מ').

כאמור, שיריונה לעצמה מרי־ סמי קאנטו „חצי בבי־קוראן", קבוצות קליעות של ינוגוסלב ראשי לקבוצות המשחרות. אשר שלוש מהן שיתקו אלגנו בשבתיים מ־ אחרונות :

● איניס : מגנין (2.04 מ'), מר־ ראמוס (1.80 מ'), כ. רודריגו (1.99 מ'), דלגאדו (2.07 מ'), שצ'ריבקוב (1.95 מ').

● בארק : אל (1.80 מ'), קר־ ליה (1.89 מ'), סקוארנס (2.08 מ'), ריטס (2.05 מ'), ראיז (1.86 מ').

● איניס : בראבנדר (1.93 מ'), תודה זה נסיון לא קל. משום קבוצות המשחרות. אשר שלוש מהן שיתקו אלגנו בשבתיים מ־ אחרונות.

בבניני־אדומה בבודרסל

ראמוס (1.80 מ')	2.07 מ')
רודריגו (1.99 מ')	וקלאו
שצ'ריבקוב (1.95 מ')	אל (1.80 מ')
בארק	קר־
ליה (1.89 מ')	סקוארנס (2.08 מ')
ריטס (2.05 מ')	ראיז (1.86 מ')
דדרדיה (1.78 מ')	

הוצאת הכדור לשבור הערב

ISRAEL SABRAS יוסאל סאבראס

משחק חליגה המקצועית האירופאית

הערב יום חמישי, 20.3.1975, בשעה 8.00

בחיפה חספורט ביד־אליחו

הקרב על המקום הראשון בליגה

הסאברס נגד האריות מבלגיה

טאפו

משחק הגומלין

במוצאי־שבת, 22.3.1975 בחיפה חספורט — יד־אליחו

כרטיסים מוזלים במקומות לא סומנים: 20 לייר בשערים 3 ו־9, 10 לייר בשער 12, לחשיג ב„הדרן", רח' אבן־גבירול 90 ובתחר חטרדים בעיר.

לחילדי עה"ל ונוער כרטיסים חחל מ־5 לייר

טאפו לאנשים שיש להם טאפו

חרשות לחינוך והכשרה ימיים מודיעה על פתיחת

קורס לחובלים

מתקבלים משוחררי צה"ל בעלי בריאות וראיה תקינים, בוגרי 12 שנות לימוד ובוגרי 11 שנות לימוד בעלי תעודה טובה.

לפרטים נוספים פנה כמפורט :

בחיפה : רחוב נתן (קידרון) 11, ליד כור פרז, כיסוס א־ד בשעות 8.00—14.00.

בתל־אביב : במשרדי הנחל הימי לישראל, רחוב אחד העם 15, כימי ה' בין השעות 09.00—13.00.

לעתיחוך חלגו גם לשלוח חפסח המצורף.

עכשיו יותר כדאי בצי חסוחר ! התחבות ותנאי ה־ שכר עכשיו יותר משמשתמים !

בעוד החכשלה — בכלכלת ומגרים ללא תשלום ומעבק חוד־ שי בכוח נכסוכנ קשה.

לאחר החסכמה — קידום בחיי בדר־ נות ובשכר (חלקו במסובנ קשה). תוס־ פות והטבות שונות.

היה קצין בצי הסוחרי

לבבוד חרשות לחינוך והכשרה ימיים ת.ד. 1909, חיפה 31000

חנני שעוניין בפרטים נוספים בקשר לקורס החובלים.

שמי ..... כתובתי .....

משפחתי ..... גילי .....

תאריך ..... חתימה .....

(יא מרץ)

מי ומה בקבוצות

בדרכה לנתניה הגיע אמש בארשבע לת"

— מאת רפאל נאה —

3000 מאוהדיי הפועל באר־שבע, המטיירה מה־ מרידפי מאתמול (חמישי), 40 אוטובוסים, עשרות מוניות ומאות מכוניות ואופנועים יוצאו בשבת לנתניה, למשחק כדורגל בין הפועל הבאר־שבעית לעיר הקיים עוד בשעות המוקדמות של השבת.

אחמוד הגיעו מאות אוהדים לאיטון קבוצתה כדי להיטרד מן הבחקנים. ב־ סיום משחק האיטון עם ביתר־ באר־ שבע (0:0) — משערים של דיוקים יתב ב. מאיר ברה, אליהו עטיה, רפי אליהו ומשיח אבר, מאיר יעקב מוזרבוים ומשה אברגוריר. המשאיר לבתר"ים יצאו שחקני הפועל לבית חולים תל־אב־ ב גדול ובו יעשו עד למשחק בחברת סטיבר־סנדרלוב מאוניברסיטת תל־אביב, אשר יקיים שיחות ומסות עם השחק־ נים. האוהדים, שהגיעו על אליפות מרחים ובשיקות הבטיחו, כי חזירתה מחיה עצמה. עד שבת.

בנתונה נעשות הכנות אחרונות כדי לקלוט את אלפי הצופים בארצסוין ש־ יהיה ללא ספק גר מלחכיל את כל המבקשים להיכנס בשערים. עד אח־ מול נמכרו כבר 8000 (!) כרטיסים — חלקים בבאר־שבע. לשם שינוי מקלון המנהיגיים את איטון אתמולי לשעות הבוקר ואחר־כ: באמונים שהתחמד כבר מרבית המחקים. שרגא בר, מעורר חן בר־ ון (־מאיר) הסבנע בכל חלק באיטון ובמחקר בם עודד מכנס, שהוגיע ישאר! לנו עוד 5 נשתיקים". לדעתו של לבעוביץ המוגנע הפסיכולוגי ישתן תמקיד אל מול הפועל תל־אביב — מכבי נתניה (־).

אלעזר שפיגל מגיעה מהבאר־שבע עם אמונה עצמית גדולה מאד בדרכו לנתניה. לאחר הניצחון הקטנה־ נו בשבוע שעבר, הקבוצה הגיעה לנתניה ל־ 3 נקודות בלבד מהקבוצה הראשונה בטבלה, מחיה ל־ 3 נקודות בלבד מהקבוצה ה־ 3. אלה הנתיים הבאים יעמדו בסימן הפועל באר־שבע מול מכבי תל־אביב ומול הפועל תל־אביב. אמש אמר שפיגל: „אנו מגיעים לנתניה כשאין לנו מה לאבד. אנו מנסים לעבור לעונה הבאה בשנה טובה".

„ניני עלול להיעדר

שלמה ניני, בלם מכבי תל־ אביב, נעדר תשבע מחר־ צא אמש בקבוצתו. ניני חבש ל־ בוצתו ועלול להיעדר מן ה־ תחרות הבאה. אולם עם הגעת הקבוצה לנתניה, ניני ב־ תקות בשבת. אין מודעה עדות מן הבחינה הזו. אולם אם לא יהיה זה קרב על אירבע נקודות בין מכבי תל־אביב לבין הפועל תל־אביב, אין ספק כי ניני יחזור לתפקיד בלם מרכזי. אמש אמר: „אנו מגיעים לנתניה כדי לנצח ולהמשיך בדרך הנכונה".

„שעות נוספות" לבני

בחרבלים יצאו חיום כדורגליי הפועל תל־אביב, לאחר חיזיון, לאמצעות בני שיפוטיים לחיפוש אחר אמונים. בבוקר ואחר המחניים נבראו בסיום שבלים ולחיון. מחאמונים נעדר יחו־ מנה מחנן את מוקד משוחל חשבת. אבל המשחק בחנות ה„דרבי" הוצרבנו. ולחקים את רגלי של „הדרבי הירושל־ מי.

אבל את האוהדים בבירה ניתן היה לעצור אתמול כשבראמסר המחה שלהם קרוב לנקודת השיא, בבחי"ר הוריחן אברהם סגבר מעבר מטר מעוקבת בפעל ל־ בקנס ב־250 לירות בעקבות התקריה שהיתה לו בראשית השבוע עם מאמר בו מישל מרעיס. למיכן בראה, כי דוד שוויץ יסלא את מקומו של סאבו בב־ כנף המגאלית של התקפת בתיה".

בהנהגת ירושלים חזר אתמול לאי־ מונים, לאחר הערדות ארוכות, אריק בראשי ויתכנן לי לעבודות בשחון ל־ שבת, לעומת זאת מוטל בספק שיתופו של נחום תא־שמע המצוב.

פיטל ייעדר מ„הדרבי"

כדורגליי שמשון תל־אביב גברו אתמול על קבוצת מכבי רמת־עמידר. מלינה א' דרום 2:1 (משערים של עמוס נעמן דוד שוקיאן) במסגרת המחנותים לדרבי בשבת. המרוצר הוצרם ציון רבינר שוקף בה בנבל הרגליים. היום נסמה בחלון. אמש נשמחת אמר: „אין מה לחתן לבעבר. אנו מנסים לעבור לעונה הבאה בכל כוחנו. אנו מנסים לחתיר לבעבר".

המאמן יחיאל מור דרוש משחקנים לשחק במלוא המרץ. „אחרי נצחון עבור רנו יחיה שוחה שלוש נקודות. נחנית מעמדנו, ואולי שתיחן יחי. לאב־ דו נקודות במשחק ביניהן דוחי חודש חכל ישחה שמשון לוגם קרימה". יחי. לב כם המשחר לשבת: דגמי ארוך. סוס. לבה לה. ריקבו. שוקיים. מגרחי דמחי. צדפה. ל. סוס.

אחריים פשל. בלם בי־יהודה. ייע־ דר מחמשחן גבר שמשון תל־אביב לאחר שאוהבן סדר בצלעותיו. אתמול ערכו לו „חוזים". אימון כושר ובעקבו־ תיו משחק אימון מנוי. המאמן יוסף מגילה המנהל הקבוצה צבי גוה, דרשו מן המשקיעים עלא לשים לב לעיתונות. „מנסים לעבוד אחרונו מוזרי־ ליח. אנו חייבים לנצח במגרש". אמרו לשחקניהם: „חתרבה המשחר! רוויון ראיוון. חנון. מנדרגוריו. מוטשניגו. רמי לוי. סולדיצ'ן. עוזיי ו. שרעבי. בן טובים. צוביר.

אמנה. כדורגליי בי־יהודה האחרונו אבנר. כדורגליי בי־יהודה אמרו: כי אם בשבת אתו תפרסמה עבור נצ־ חונם בשבת מול מכבי ח"א (1:0).

סאבו חורחץ ונקנס

אין ספק כי ביטים כחיקנם אמוך „דרבי" ירושלמי. בין מחיר! ומחוגי. לחוות את מוקד משוחל חשבת. אבל המשחק בחנות ה„דרבי" הוצרבנו. ולחקים את רגלי של „הדרבי הירושל־ מי.

אמנה לבקוביץ'

אמנה לבקוביץ' שבוע, כי משחק ה־ שבת דומה לגמר גביע המדינה: „זה יהיה מאבק גדול בין קבוצות המובילות את ה־ טבלה, תחיה לו השלכה על האליפות אם כי יש לזכור שבין אז נעבר בין אז נפגיר. ישאר לנו עוד 5 נשתיקים". לדעתו של לבעוביץ המוגנע הפסיכולוגי ישתן תמקיד אל מול הפועל תל־אביב — מכבי נתניה (־).

אלעזר שפיגל מגיעה מהבאר־שבע עם אמונה עצמית גדולה מאד בדרכו לנתניה. לאחר הניצחון הקטנה־ נו בשבוע שעבר, הקבוצה הגיעה לנתניה ל־ 3 נקודות בלבד מהקבוצה הראשונה בטבלה, מחיה ל־ 3 נקודות בלבד מהקבוצה ה־ 3. אלה הנתיים הבאים יעמדו בסימן הפועל באר־שבע מול מכבי תל־אביב ומול הפועל תל־אביב. אמש אמר שפיגל: „אנו מגיעים לנתניה כשאין לנו מה לאבד. אנו מנסים לעבור לעונה הבאה בשנה טובה".

„ניני עלול להיעדר

שלמה ניני, בלם מכבי תל־ אביב, נעדר תשבע מחר־ צא אמש בקבוצתו. ניני חבש ל־ בוצתו ועלול להיעדר מן ה־ תחרות הבאה. אולם עם הגעת הקבוצה לנתניה, ניני ב־ תקות בשבת. אין מודעה עדות מן הבחינה הזו. אולם אם לא יהיה זה קרב על אירבע נקודות בין מכבי תל־אביב לבין הפועל תל־אביב, אין ספק כי ניני יחזור לתפקיד בלם מרכזי. אמש אמר: „אנו מגיעים לנתניה כדי לנצח ולהמשיך בדרך הנכונה".

„שעות נוספות" לבני

בחרבלים יצאו חיום כדורגליי הפועל תל־אביב, לאחר חיזיון, לאמצעות בני שיפוטיים לחיפוש אחר אמונים. בבוקר ואחר המחניים נבראו בסיום שבלים ולחיון. מחאמונים נעדר יחו־ מנה מחנן את מוקד משוחל חשבת. אבל המשחק בחנות ה„דרבי" הוצרבנו. ולחקים את רגלי של „הדרבי הירושל־ מי.

אבל את האוהדים בבירה ניתן היה לעצור אתמול כשבראמסר המחה שלהם קרוב לנקודת השיא, בבחי"ר הוריחן אברהם סגבר מעבר מטר מעוקבת בפעל ל־ בקנס ב־250 לירות בעקבות התקריה שהיתה לו בראשית השבוע עם מאמר בו מישל מרעיס. למיכן בראה, כי דוד שוויץ יסלא את מקומו של סאבו ב־ כנף המגאלית של התקפת בתיה".

בהנהגת ירושלים חזר אתמול לאי־ מונים, לאחר הערדות ארוכות, אריק בראשי ויתכנן לי לעבודות בשחון ל־ שבת, לעומת זאת מוטל בספק שיתופו של נחום

בצאתו לדרך-

אמרי לו סע ברכבת

כן השפיעו על בעלך שיסע ברכבת, שם הוא יכול להנפש.. לקרוא את העתון בנחת ובהרחבת הדעת... להתבונן בנוף הנאה החולף ליד החלון ולהנות מספל קפה מהביל ומשיב נפש.. למה להתעצבן באם אפשר להנפש... למה מתח כאשר אפשר לתת מרגוע לעצבים... ברכבת הוא יגיע למחוז חפצו במהירות ובנחת ויאגור מרץ ונוחות ליום עמל התובע ממנו מאמצים כה רבים.

הנוסע ברכבת אחת — חוזר שנית ואף ממליץ על כך בפני חבריו.

רכבת ישראל

הקפידי להיוועץ בקוסמטיקאית המוסמכת

סדרת מאמרים מקצועיים בנושאי קוסמטיקה ויופי מוגשת נשרות לאשה ע"י ארגון הקוסמטיקאיות שליד הנאחדות בעלי מלאכה ותעשייה ועירה בישראל

פינת הקוסמטיקה שלך

את ועורך

טוב הטיכטה את וגונו מיטפ ונפקידים. להגן על הגוף בפני הזיקים, על שבבות השיריים, העצבים, הרקמות והעצמות. תפקידה לחגן מפני חיצונית, לגונן מיעוא ע"י כיוריקלים ונוזלים מיקים. העור מתפקד גם חום. כאשר חם וגונגו הדיש להפיר חום, עושה זאת העור באמצעות הזע. כאשר יקר, גון העור על השיריים וכו'.

על מנת שהעור יוכל לנשלא את כל התפקידים המוטלים עליו הם ל יפה ורענן, יש לטפל בו בתשומת לב מיוחדת. טיפול זה כולל דאשון ניקוי נכון, הוספת לחות, נתן הגנה נפני השמש, אויר צח. הנלים אנו מבחינים במיפטר סוני עור אוריינים.

עור יבש

זהו עור החסר בעייבר לחות. תוך שעיתחנו ותשיפת העור לשמש ל מונחוות הופעה של התיבשות. עור יבש שחסרה בו לחות ישותן, מפגין חלק יותר. המאפיין את העור הוא התגלות קמטים בשלב מוקדם ל הנקיעות בהם נמוגים הקמטים לראשונה הם סביב העינים. מפגיע הנצה. עור יבש נטיה להתקנים נוקדים יותר מאשר כל סוג עור אחר. בעיר נראה העור חיבש חלק ויפה, כך שלכאורה אינו זקוק לטיפוח. הטיפאיות שונה. בעור יבש יש להתחיל לטפל כבר בגיל 15, הזמן ל למנוע את התופעות הנזכרות הנופיעות בגיל מאוחר יותר. הזמן ל נדרש להבחנה בתכשירים הנכונים הדרושים לעור בגיל זה אי כמו פניה לקוסמטיקאית נוסמכת הבטיח הבחנה וטיפול נכונים.

עור נורמלי ומעורב

זהו למישה שילוב של שני סוגי עור. חלק של חפנים (חסנה), שעיר (חסנור) חוא נטוג אחד ויבש או שמן) ובצדדים מתגלה עור מעוגל לעיתים קיימות נטיה רבה יותר לעור שמן ולעיתים לעור יבש. הטיפול נובעת מהעובדה שלכל חלק יש לתוחאים את הטיפול הואפייני לו. הקוסמטיקאית עושה את ההבחנה ומדריכה מה לחוחאים לכל חלק.

עור שמן

עור זה ניכר בברק האופייני בשל השומן המצוי בו. עור שמן אינו מפגין קמטים. הנקבובים פתוחות ונפרשות שומן. בעור כזה נראים מלכתחילה בבירור יותר. הטיפול בעור שמן כולל ניקוי יומיומי והחאמת השומן, אך לא מאה כאשר מביאים את העור יתר על המידה, נמצאות חבלטות בגוב מאפיין את פעילותן חטבנית. כתוצאה מכך חן מעלות נקבוב מצוי אבל מחחלת הפעולה ע"י טיפול עדין המקפיד על הנרמליזציה בין החלות שונות חגבדת פעילתן. פרפוגרה המעניקה עצה בלתי מקצועית עלולה לגרום לנזק רב. נזק כזה יחיה תוצאה של חמלצת על תכשיר חריף מדי, חמיר מחייב שעתוקב חשיה הזיה טרחה גושם שהיובש יופיע מיד אבל בשנה לטווח ארוך תהיה חבגרת פעילות חבלטות ובמקבל חבגרת חטיפול אבל חלילה.

חדרך חכנונה היא להרגיע את פעולת חבלטות בטבקול להחליף את הנוף רים בחתאם. כפי שציינו קודם, חשמירה על הוראות מתאמות ע"י מומחי חודשי אצל הקוסמטיקאית המוסמכת.

עור בעייתי

חכוונה לעור בו מתפתחים פצעי חבגרות או כשמם חרפואי „אקנה". תופעה מצעי חבגרות נובעת מחמיגות בקבוביות העור עקב חבטבות מוגבר נוצר ויחוט חגרים לדלקת. מעבדות הקוסמטיקה באיר מיעצות אח מ מה שרים חדרשים לטיפול בעור כזה. ברוב המקרים מביא חטיפול חמוצלח לתחום טיפולה היא הלקוחה לרופא עור. חטיפול חיעוח מתבצע בטבלה הוא ניקוי העור. יש לרוקן את הפצעים מהיוחוחים הכוחבים בחטבת נכון בעזרת מכשירים מתאימים ומסכנה. ועצרים את חתפתרות מבעד אחת חסכנות הטבונות בחזנת פצעי חבגרות טבונה בטיפוס בקלות אם עלולים לחשאיר. אם הטיפול מתחיל בגיל עגיר, כאשר חפצעים אינם מעוגלים עדיין וחדלקות שטחיות, לא יאשר כל סימן על חתחלפות חעור. הסמן מה אספטר גדולה כאשר הטיפול מתחיל בגיל מאוחר, אם חמבת קשים מאד עור ולא הקוסמטיקאית, הטיפול שיתקבל יהיה שמוש בחוחרים מיוחדים לנכי רופא עור אין מצוי הבבדות בחרוים מחלה, מבהתחנו אחר חשמוש בחוחרים חשיבות חתרצאה חאסטטית אינה גדולה בעיניי כפי שחיא. בעיני מקומה קאיה. בעזרת טיפול נקדים ניתן לבמוע כליל את חופעה מצעי חבגרות. נקודה נוספת חשובה אותה יש לזכור היא כי חטיפול בעורים מעורים חלק ניתן בעזרת. זאת משום שחתחאות חנובעות מחנוכת חחיטה בו. חקוסי אינו אלרח חוא כבר חדע כיצד לטפל בו. מישחו מ הקוסמטיקאיות שחמעור יעגו אלרח חוא כבר חדע כיצד לטפל בו. מישחו מ הקוסמטיקאיות לעור חחיה עלולה לגו על רופא. כלומר, נתן חוראות חתאיות לטיפול בו. מתאים וחתיחסות אל מרכיבים כאלו אפשרייים. לאחר שחוקר חגם מ חתאמות חמיוחדות משתנה כל נשחה.

„יוני הביון" אף פעם לא יצאו את המעבדה"

פרופ' רובערט לובוב מאוניברסיטת בר־אילן גילה, כי בשנים 1965־66 עסק בארה"ב באילוף יונים למען תצלומי־לוויינים — „אך זה הכל" □ בעבר גם אימן כלבים לגילוי מוקשים בווייטנאם

מאת **בנימין גביראמן**

כתב „ידיעות אחרונות"

רק בעקבות רב הצליח אחמאל פרוי פסור רוכרט לובוב לכובוב לשכנע את ה כתבים הרבים שפנו אליו, כי אין לו ולא כלום עם „יוני רגל" — אף כי כתב־עת בריטי לעניני פסיכולוגיה מוקן כך.

כתב־העת, „פסיכולוגיה כיום", מו ען בגיליון שהתפרסם השבוע, כי ה פרופסור חצלית לאלף יונים להבחין במיקקנים מעשי ידי אדם המופרשים בתצלומי־אויר, כביכול, מופרחות ד נים אלה אל מעבר לקרי־שמיים. ב כאיפר הן בביתנות במיקקנים שאותם אויבו לגלות. הן מסדרות איתות אלקטרוני באמצעות מכשיר הצמוד אליהן. האיתות נקלט על־ידי מכנאים המסמנים בדיוק את מקומו של ה סמה: אז, בעת קרב ממש — משג ים מטציאים את המיפתן הזה.

שכר ועונש

„חדבי הזיהוי הנכון בכל הזיאוד הזה", אומר לנו אחמאל פרוי לובוב במעבדתו באוניברסיטת בר־אילן, „הוא שאכן אפשר לאלף יונים להב חין, בתצלומי־אויר, בין מיקקנים מעשי ידי אדם, לבין חסלוח של נוף שאין בו כל מגע אנושי. מיקני בזה אכן בעזרת על־ידי אלכ חבר ב־בר. בשנים 1966־1965 ניונים שהשתתפו בו, מעולם לא יצאו את המעבדה, ובוודאי שלא לטיסות בין".

מתחבר שבאוחה עת, שיבגו ה אמריקנים לחלל לוחין „אמוס" ש צילם ללא הרף את בדור־הארץ, ה תצלומים שעדרן מתלוויין אל ה מדענים בארה"ב היו מידוים עד ל חדוים, אילו שחדרו אנחם זה לצד זה, חיו יכולים לכסות קילומטרים רבים. חגרת היתח שלא חיו מספיק מפעמי תצלומי־אויר, כדי לבדוק את ח חומר חעצום הזה. על מנת לחקל מעט על חעבדה בריאשו האמריקנ לעמת מחתצלומים הללו את כל ה תצלומים שלא עניינו אותם. כלומר — אלה שלא חפיעו בהם מיקקנים מעשי ידי אדם.

היה ברור שמלאכת חניפוי צריכה להעשות על־ידי מישהו אחר. כיצד קבעים למחקב מה חוסך חצלום ל חשוב, כלומר שהוא מכיל מיקון מעשי ידי אדם, או לצלחר־חשוב, כלומר שהוא לא מכיל כל סימן אנו שיק חיה. איומא, חברה לקבוע מני מלת חאיוניים להבחנה בחמים חה. קבר־מלה אלה ביקש פרופ' לובוב לקבוע באמצעות ניגוים. הוא אילף אותן — בשיטה של שכר (בגבינים) מן הנמצאת בכלבי חציד — ומסיכי מספר לבדן.

לפתי נקוט בצעדים מס־ מיים המצוה למשטרה.

עובדות המחלקה חחיי טו לחוחחות עם העובד ח מוכה — המסיקו אל עבר דתן אחרות מהן. אשר סיר־ בו לבסוף את שמותיחן, אמ רו לי: „מאז שראינו את המכונה אין אנו יכולים ל חתרגש. אם דבר כזה יכול לחתרחש במשרד חתיקשו ת, אין אנו חושבנים ש מקומנו פה".

לדבריחן, נאסר עליחן למסור פרטים על חפרשה לעיתונות.

ראשל אזה. המתגרם ה מחוזי, סירב אפש לחביב על חפרשה למרות. בתקיף תעקידו החחקרה כפופה לו.

בחשובה לשאלות מנכ"ל משרד חתיקשורת שמוחה מורוקר, טען אנגל, כי חיי חת זו קטנה, ולא חכאה.

רק כעבור ארבע שעות, לאחר חתערבותו של חרחוב המחוני של עובדי משרד חתקשורת, ואחור שחובטח לחן שחוקם ועדת חקירה — חמכשי חעבודות לחזור לעבודה.

ויהי מעשי חתקשורת, זכרות מרוגוקי, אמר אמש: „אין שירות וחכאות במשרד חתקשורת. חזו מי קרה חריב. שייבדק באופן יסודי על־ידי צוות מיוחד, אשר יוקם על־ידי מנכ"ל חת. זו קטסה. ולא חכאה.

הטבה במוקד תיקוני הטלפונים השביתה השירות ל־4 שעות

בגאי בכיר הגיב בזריקה כיסא לאחר שנאמר לו, כי עליו לעזוב את המחלקה — והוכה על־ידי עובד אחר □ צוות מיוחד — אשר הוקם על־ידי מנכ"ל המשרד — יחקור במרשה

מאת **אריה אבנרי**, כתב „ידיעות אחרונות"

בעקבות הכאתו של אחד העובדים הבכירים שירות חתיקונים בשרד חתיקשורת, ע"י עובד אחר — השביתו אתמול מרכזניות חתיקונים (10) בתל־אביב שם העבודה נעצר אשתקד בחבעו מיהו ועדת־חיקירה. ה ועדה הפעילה שהוטל על ידי חצוות הנ"ל, נדון לי אחר חבאים: שלשום חוד אחר, בחום חוטשת ה אמר חמכשים חבכי ה ברגע שבחן, חוא ה עבדן המנהלה, שחיי עדות למשטרה. מיהרו לחזמין את חמשטרה, ובי נחיים חועבד עברון למגן חדר־אדוים.

כאשר חגיעה נירדת מס טרה לבקים, אמר אנגל ל עובד: „לו חיתה אזעקת שוחא, חיתי כאן מיכסון־מגי מי חוא כבר חקחיים".

חשוחרים חמחלקה כלי לגבות ענישה.

נחקרת רגישת דקעת ע"י מיסיונרים

מאת **אריה אבנרי**, כתב „ידיעות אחרונות"

בנמים חקרובים יופר חרקע חלבן שמסביב לחחיות חזיחוי כמכונות של שלום חרשום. חח לטת עקרונית על כך נתקבלה על־ידי חמנהלים חבכירים של משרדי חתחבורה, חקליטה, חמכס ומטת חצאיי, ניצב מישנה אברחם חרבמן, אמר שח מעקב אחר מכונות אלה נמשך כבר־עכוים, כדי למנוע את חשימוש בו על־ידי כ אלה שאינם מורשים.

ראש מחלקת חתנועה ב־ למחרת בבוקר נפגש עבר רון עם חמנחל וחמתנדב פנס נוסמן. סיפר חוא לאחר מ חמכונה. לא ידעתי מה אני עושה. חלכתי לפגישה. ר אם ובחחמתה על. פנסם. בו מנחלתי כי אני מוסמכי מ עבודתי ומקבל מיצויים מוגבלים. רק בעבור כמה שעות, לאחר שחתאוששתי, חבנתי את חמתרחש וחחי

יבוטל „המספר הלבן" במכוניות עולים־חדשים

— מאת כתבה, „ידיעות אחרונות" —

בימים הקרובים יופר חרקע חלבן שמסביב ללוחיות הזיחוי כמכוניות של עולים חדשים. חח לטת עקרונית על כך נתקבלה על־ידי חמנחלים חבכירים של משרדי חתחבורה, חקליטה, חמכס ומטת חצאיי, ניצב מישנה אברחם חרבמן, אמר שח מעקב אחר מכוניות אלה נמשך כבר־עכוים, כדי למנוע את חשימוש בו על־ידי כ אלה שאינם מורשים.

ראש מחלקת חתנועה ב־ לי לרשת את חסרת חרקע חלבן וחסכרו את מכוניחם לנבא שאינן זכאי לכך — יחבבעו לדין.

וחחלטה לחסיר את ח רקע חלבן עלוחחת חזיוי חעל נחקבלה לאחר שחתר אחרוחת חעולים, משרד ח קליטה וחסוכנות חבעו זאת. ניעוים חיה. כי חרקע ח לבן יוצר עוינות כלפי ח עולים. ולראייה — חסיס מן חנוכרות עולבנו כחול — מספר לבן.

בבטישים פרצו החיילים קירות המבנה שבו התבצרו המתנחלים

תוך שימוש הדדי בכוח מונו אתמול רוב חברי הקבוצה שהתיישבה בסבסטיה

— מאת **אברהם ארנון**, כתב „ידיעות אחרונות" —

„לצבא נתן צו: מלפלוחו מבאן. עד בוחרב, על רגליו בקמבו... על פנים ועל גב בלגלוחו עד חוב, בשבח חו, גרחלחו מוניעע, שורות אלח, משרע על נתן אלחרי מן „אלכסת כיריחיל", חושיע בבחרו, שחוקל אתבול אחמוד „אלון־מורח" מחתנח חרבבח בסבסטיח.

פעגרים של חמת־חלים שהגיעו לפקום אחמאל עם שחר, חחל סמוך לשעח 1.30 בצחריים.

בוכח מבלמות־ חמכוריחיה וצחלתי חצלמים חלכחבים חי מחנחלים חיילים. נשאו את

פרצות בקירות חמבנח. בחדר שבקומח, חשניח נעצבו כחמישים צעירים. חובשי כיפות. שלוחי ורוע. לא חיח מגוס משמשנ בכח. חחיילים חחלו לי חק את חמתנחלים בעזרח ריחוח ולחמבנים. אחר־אחר לאורך חטלגמות. אל חאר מובוסים שחמתינו לפסח.

ומחנחלים בעמו בחיילים וגרמו אותם. אחדים בכו. ישנונח חיילים נשאו את

המתנחל חלל אינגרמר — אחו חלל מוצב חמח. שצולם בעח פלחמח יום ח כיפורים ששוא צוער אל חשבי וסר־חחרח ביוח.

צעירח שבלחחח למחנח־ ים. סמרח לחיל צעיר. מניסח לגרור בכוח את אחוסח.

„חחיילים ׳אבלינו כבל מכוחם. ״

מאיר חרייצון, „מבורר ״יחידח 101", שוחח בן ח מחנחלים, עוב אח סבסטיח. סמוך לשעח 12 בצחריים.

קבוצח של עשרח עד עשים־ועשר מחנחלים נמל־ טח. מבניין חחנח „רחבבח חעוובח לעבר חבנעוח.

סמוך לשעח 3 אחר־חצח ריים, מונו כבר מרבית ח מחנחלים.

מנחם שיקם, מראשי ח מחנחלים, ענחצלית לחנחל מקן. חעיף מבט באשבובוסים חמחרוחקים ואמר: „לבמרח חכל, נחזור לסבסטיח. עלי נו לשבת כאן, כדי לחגן על נחלח וכפר־סבא".

חבריי־חכנסת גאולח כהן, אחוד אלרמים ויוחרח בן מאיר, שחגיעו בשנח חבבר קר, חמקיבוצות לסבסטיח, כדי לעודד את חמחנחלים, שזנו אח חמקום. לפני חחר לח חביבו.

ביה"ח

רות ואמנון כהן

חובקים, באושר

בן בכור

נכד

ליפח ובנימין מחלב

למרגלית כהן

אלמנת מרדכי כהן ז"ל

ל ניסן תשל"ח, 19.3.75. ביה"ח הקרית ת"א

לאתי ויוסי וינברג

ברכות חמות ואיחולים לבביים

להולדת חבן חבכור

ברק

נכד

לעודה ומנחם וינברג

לעמורה ובני בן־דוד

יואב חביב

ל חשיה ח' ניסן, תשל"ח (20.3.1975)

„יוני הביון" אף פעם לא יצאו את המעבדה"

פרופ' רובערט לובוב מאוניברסיטת בר־אילן גילה, כי בשנים 1965־66 עסק בארה"ב באילוף יונים למען תצלומי־לוויינים — „אך זה הכל" □ בעבר גם אימן כלבים לגילוי מוקשים בווייטנאם

מאת **בנימין גביראמן**

כתב „ידיעות אחרונות"

פרופ' רובערט לובוב

לובר־אוויר שבהם מופעים מיתקנים מעשי ידי־אדם לבין תצלומים שבהם אין מיתקנים כאלה.

הנוהגים היתה מפתיעה. התברר, כי לאחר כמה שבועות של אימונים כאלה נמצלים יונים להבחין בהב־ לחת בין שני סוגי תצלומים. מהחשובים והטעויות של היונים למדנו הרבה על הבדיקות הטלוויזיוניות המיוחדות בתחנותהם המיוחדות לגילוי מוקשי־נגמים. זה הכל, אומר פרופ' לובוב.

חכלבים מחימנים

פרופ נוסף המופיע בתחב־תעת זה ד ברטש, ראשי אותו מוכן פרופ' לו בוב לאחר. הוא העובדה שחקר שי מושים שבאיים כלבים.

הכל החחיל בתקופת חשיא של המערכות האמריקניות בווייטנאם. מסטר חוא, רוב הקורבנות האמרי קנים אז נגבעו במיקוש ומילכוד. שי מות הגילוי של המיקושים חללו לא חיו מוצלחות. אשחר שבעקבות אר אלוף חעונים יצא לו שם בארה"ב. מנה אלוף חבנגא האמריקני בבקשה לחבר לעמות אילוף כלבים לגילוי מוקש שים ומילכודים. בקשה זו נחמלאה. ואז כיקש חצבא מארה"ב לובוב. לחוי ציא אותה לפועל.

„אנחנו מן עד 80 כלבים", מספר חפרופ'. „חם חצליחו יפח. חרי־חח מחיבה עליחם חיח מלא חערכה. סר לנו על מאות מיקושים שחכלבים חללו ביל. לא ידעו לנו אפילו מיקרח אחד, סבו נגרם נזק עלי־ידי מוקש. כלומר שחכלבים חללו לא נגע אותו. „חרעל־כן: עשינו מחסר חשי וואחי בין חנשני חכלבים לבין חיי שביחם של מנלי־מוקשים אחרים. חח ברר שחכלבים יוחר מדמימים. יוחר רגישים ויוחר ברחים מחאמצעים ה אחרים לגילוי ומוקשים.

כשאתה מביא

ברנדי מרתף

סימן שאתה מעריך את מקבל השי

שיפורים בקו 400 לירושלים וממנה

חחל מיום 23.3.75 ישנח חקו מסלולו, לנוחיות חנוסעים.

מגבעתיים — רמת־גן — בני־ברק.

תחנת היציאה בגבעתיים רח' משמר חירדן 11

רח' משמר חירדן 11
רח' ויצמן 68, 21. גבעתיים
רח' קרניצי 6. רמת־גן
רח' חרא"ה 6. רמת־גן
רח' ירושלים 69, 21. בני־ברק
רח' רבי עקיבא 128. בני־ברק
רח' חזון איש 38. בני־ברק
רח' נחמיה 26. בני־ברק
רח' דרך הנשיא הראשון
מעבר בר־אילן

תחנת מרכזית
רח' מלכי ישראל, תחנת קו. 8
רח' מלכי ישראל, מול שנלר
רח' מאה שערים, פנח כפר שנו
שער שכם, שער פינה — תחנה מסחרית

מירושלים, תחנת היציאה שער שכם

שער שכם
רח' שפראוס
רח' מלכי ישראל
רח' מלכי ישראל, מול שנלר
תחנה מרכזית ירושלים
דרך הנשיא (בחה), בר־אילן
רח' נחמיה 23. בני־ברק

רח' חזון איש 25/23, 5. בני־ברק
רח' ירושלים 26. 72. בני־ברק
רח' הרא"ה 7. רמת־גן
רח' כצנלסון 71. גבעתיים
רח' ויצמן 72. גבעתיים
רח' משמר הירדן 18. (בית שרה). תחנת מסחרית

הנברת תדירות בחג הפסח מירושלים, גבעתיים, ר"ג ובני־ברק בערבי חג. 26.3.75, 1.4.75 ובימם חמישי, 3.4.75, חחל מ־6.30 בבוקר כל 30 דקות.

בחחש"מ, ימים א' וב', 30—31.3.75, החל מ־6.00 בבוקר, כל 30 דקות. במוצאי־שבח, 29.3.1975, חחל משעח 20.00 — עד 23.00, כל עח.

הנהלת „אגד" „דן"

7 המושבים של ארקל

מושבים? ואולי שרפרפים? התוכל לעזור לנו במביעת השם?

הריהם-כוכם-לנגד טיגיר: הגבוהים והנמוכים, כה נוחים במבנם וכה ימים בעיצובם, שפשוט אי אפשר שלא לשבת עליהם! אם-כך, התישב נא וכתוב לנו הצעת שם למושבי ארקל הנאים.

את ההצעות יש לשלוח

ת.ד. 2263, תל-אביב,

עד ל-4.4.75

ההצעה המוכעת

תזכה בפרס

תצוגה ומכירה: מוצרי תכן בע"מ

ת"א, רח' הארבעה 6. טל. 268251

חיפה, טל. 660011 באר-שבע, טל. 79123

ירושלים, טל. 63211.

אר-קל בית-ירק

מוצרי פלסטיקה אריזות וריהוט

דאר יע עמק הירדן, טלפון 057-50331

המלצה לרכז את כל ה„ניר" הממשלתית בסניפים של הדואר

— הוגשה ע"י ועדה בין־משרדית; הצעות נוספות:

„דיילת אינפורמציה" במשרדים. ותיבות־דואר באוטובוסים

— מאת יעקב מנור, כתב „ידיעות אחרונות" —

הוגשה לרמי בגין אתמול המלצה לרכז את כל הנייר הממשלתי בסניפים של הדואר. הוגשה המלצה לרכז את כל הנייר הממשלתי בסניפים בכל הארץ. הוגשה המלצה לרכז את הנייר הממשלתי בסניפים בירושלים — ויהי ארץ הרמתיים. הוגשה המלצה לרכז את הנייר הממשלתי בסניפים בחיפה. הוגשה המלצה לבחון שינויים במערכת הפרסומים הנוכחית המשלבים ומבלבלים.

הוגשה המלצה לבחון הקמת מרכז־מידע בכל מרכז־מסחר־גבול ובכל נמל־תעופה בינלאומי. הוגשה המלצה לבחון הקמת מרכז־מידע בכל נמל־ים. הוגשה המלצה לבחון הקמת מרכז־מידע בכל תחנת־רכבת. הוגשה המלצה לבחון הקמת מרכז־מידע בכל תחנת־אוטובוס. הוגשה המלצה לבחון הקמת מרכז־מידע בכל מרכז־מסחר. הוגשה המלצה לבחון הקמת מרכז־מידע בכל מרכז־מסחר. הוגשה המלצה לבחון הקמת מרכז־מידע בכל מרכז־מסחר.

הוגשה המלצה לבחון הקמת מרכז־מידע בכל מרכז־מסחר. הוגשה המלצה לבחון הקמת מרכז־מידע בכל מרכז־מסחר. הוגשה המלצה לבחון הקמת מרכז־מידע בכל מרכז־מסחר. הוגשה המלצה לבחון הקמת מרכז־מידע בכל מרכז־מסחר. הוגשה המלצה לבחון הקמת מרכז־מידע בכל מרכז־מסחר.